



# MONITOR POLSKI

## DZIENNIK URZĘDOWY RZECZYPOSPOLITEJ POLSKIEJ

---

Warszawa, dnia 21 listopada 2023 r.

Poz. 1270

### UCHWAŁA NR 206 RADY MINISTRÓW

z dnia 24 października 2023 r.

#### **w sprawie ustanowienia programu wieloletniego „Budowa i utrzymanie Archiwów Państwowych w formule partnerstwa publiczno-prywatnego”**

Na podstawie art. 136 ust. 2 ustawy z dnia 27 sierpnia 2009 r. o finansach publicznych (Dz. U. z 2023 r. poz. 1270, z późn. zm.<sup>1)</sup>) Rada Ministrów uchwala, co następuje:

**§ 1.** Ustanawia się program wieloletni „Budowa i utrzymanie Archiwów Państwowych w formule partnerstwa publiczno-prywatnego”, zwany dalej „Programem”, stanowiący załącznik do uchwały.

**§ 2.** Okres realizacji Programu ustala się na lata 2023–2052.

**§ 3.** 1. Program jest finansowany ze środków budżetu państwa.

2. Ogólna kwota środków z budżetu państwa w całym okresie realizacji Programu wyniesie 2 679 777 511 zł.

3. Środki z budżetu państwa, o których mowa w ust. 2, w poszczególnych latach wyniosą:

- 1) 2023 r. – 400 000 zł;
- 2) 2024 r. – 1 718 910 zł;
- 3) 2025 r. – 1 785 947 zł;
- 4) 2026 r. – 1 841 312 zł;
- 5) 2027 r. – 206 906 887 zł;
- 6) 2028 r. – 104 796 383 zł;
- 7) 2029 r. – 100 118 457 zł;
- 8) 2030 r. – 100 880 634 zł;
- 9) 2031 r. – 98 634 633 zł;
- 10) 2032 r. – 96 461 460 zł;
- 11) 2033 r. – 95 715 132 zł;
- 12) 2034 r. – 120 155 157 zł;
- 13) 2035 r. – 127 351 253 zł;
- 14) 2036 r. – 121 079 290 zł;

---

<sup>1)</sup> Zmiany tekstu jednolitego wymienionej ustawy zostały ogłoszone w Dz. U. z 2023 r. poz. 1273, 1407, 1429, 1641, 1693 i 1872.

- 15) 2037 r. – 97 394 615 zł;
- 16) 2038 r. – 98 082 025 zł;
- 17) 2039 r. – 112 451 916 zł;
- 18) 2040 r. – 104 758 805 zł;
- 19) 2041 r. – 90 284 207 zł;
- 20) 2042 r. – 71 420 677 zł;
- 21) 2043 r. – 77 959 932 zł;
- 22) 2044 r. – 120 330 745 zł;
- 23) 2045 r. – 116 766 851 zł;
- 24) 2046 r. – 108 355 334 zł;
- 25) 2047 r. – 39 282 715 zł;
- 26) 2048 r. – 55 400 821 zł;
- 27) 2049 r. – 130 310 587 zł;
- 28) 2050 r. – 131 350 262 zł;
- 29) 2051 r. – 117 184 550 zł;
- 30) 2052 r. – 30 598 014 zł.

§ 4. Realizację Programu nadzoruje minister właściwy do spraw kultury i ochrony dziedzictwa narodowego.

§ 5. Program realizuje Naczelnny Dyrektor Archiwów Państwowych, centralny organ administracji rządowej w sprawach państwowego zasobu archiwalnego, nad którym nadzór sprawuje minister właściwy do spraw kultury i ochrony dziedzictwa narodowego na podstawie art. 18 ust. 5 ustawy z dnia 14 lipca 1983 r. o narodowym zasobie archiwalnym i archiwach (Dz. U. z 2020 r. poz. 164), w zakresie następujących części:

- 1) rozbudowa, przebudowa i utrzymanie istniejącego budynku, siedziby Archiwum Państwowego w Koszalinie (Priorytet 1),
- 2) budowa i utrzymanie siedziby Archiwum Państwowego w Łodzi (Priorytet 2),
- 3) rozbudowa, przebudowa i utrzymanie siedziby Archiwum Państwowego w Piotrkowie Trybunalskim (Priorytet 3),
- 4) rozbudowa, przebudowa i utrzymanie siedziby Archiwum Państwowego w Poznaniu (Priorytet 4),
- 5) budowa i utrzymanie siedziby Archiwum Państwowego w Szczecinie (Priorytet 5)

– za pośrednictwem właściwych archiwów państwowych, których dotyczy dana część.

§ 6. Uchwała wchodzi w życie z dniem następującym po dniu ogłoszenia.

Prezes Rady Ministrów: *M. Morawiecki*

Załącznik do uchwały nr 206 Rady Ministrów z dnia  
24 października 2023 r. (M.P. poz. 1270)

## PROGRAM WIELOLETNI

„Budowa i utrzymanie Archiwów Państwowych w formule partnerstwa  
publiczno-prywatnego”



**Spis treści**

<b>1. Wstęp</b> .....	6
<b>2. Informacje o Programie Wieloletnim Rady Ministrów pt. „Budowa i utrzymanie Archiwów Państwowych w formule partnerstwa publiczno-prywatnego”</b> .....	7
2.1. Okres obowiązywania Programu „Archiwa” .....	9
2.2. Powiązanie Programu „Archiwa” z dokumentami wyższego rzędu .....	10
2.3. Powiązanie Programu „Archiwa” ze strategiami regionalnymi .....	11
<b>3. Partnerstwo publiczno-prywatne jako formuła właściwa do realizacji Programu „Archiwa”</b> .....	11
<b>4. Wnioski z diagnozy: wyzwania rozwojowe dla Archiwów Państwowych w Polsce w świetle przeprowadzonych analiz</b> .....	18
4.1. Wyzwanie 1: Zapewnienie adekwatnej do potrzeb powierzchni magazynowej i stworzenie rezerwy magazynowej dla państwowego zasobu archiwalnego .....	18
4.2. Wyzwanie 2: Zapewnienie właściwych warunków do udostępniania zasobów archiwalnych .....	21
4.3. Wyzwanie 3: Zapewnienie ciągłości funkcjonowania archiwów objętych Programem „Archiwa” w oparciu o odpowiedni standard, przy jednoczesnej optymalizacji kosztów ich utrzymania .....	22
4.4. Wyzwanie 4: Poprawa bezpieczeństwa zbiorów Archiwum Państwowego w Koszalinie. ....	23
4.5. Wyzwanie 5: Poprawa bezpieczeństwa zbiorów Archiwum Państwowego w Łodzi. .	23
4.6. Wyzwanie 6: Poprawa bezpieczeństwa zbiorów Archiwum Państwowego w Piotrkowie Trybunalskim.....	24
4.7. Wyzwanie 7: Poprawa bezpieczeństwa zbiorów Archiwum Państwowego w Poznaniu.....	25
4.8. Wyzwanie 8: Poprawa bezpieczeństwa zbiorów Archiwum Państwowego w Szczecinie. ....	26
<b>5. Analiza SWOT</b> .....	27
<b>6. Analiza ryzyk dla Programu „Archiwa”</b> .....	30
6.1. Ryzyka Etapu Inwestycyjnego.....	32
6.2. Ryzyka Etapu Operacyjnego .....	41
6.3. Ryzyka ogólnorynkowe .....	47
<b>7. Cele i struktura Programu „Archiwa”</b> .....	50
7.1. Struktura Programu „Archiwa” .....	50
7.2. Cel główny: Zapewnienie możliwości gromadzenia, zabezpieczania, udostępniania oraz optymalizacja warunków przechowywania materiałów archiwalnych, poprzez inwestycje w nowoczesne, wielofunkcyjne, specjalistyczne siedziby archiwów państwowych w pięciu lokalizacjach.....	51
7.2.1. Cel szczegółowy 1: Zapewnienie właściwych warunków przechowywania i udostępniania oraz bezpieczeństwa państwowego zasobu archiwalnego poprzez inwestycję w Archiwum Państwowym w Koszalinie.....	54
7.2.2. Cel szczegółowy 2: Zapewnienie właściwych warunków przechowywania i udostępniania oraz bezpieczeństwa państwowego zasobu archiwalnego poprzez inwestycję w Archiwum Państwowym w Łodzi.....	54

7.2.3. Cel szczegółowy 3: Zapewnienie właściwych warunków przechowywania i udostępniania oraz bezpieczeństwa państwowego zasobu archiwalnego poprzez inwestycję w Archiwum Państwowym w Piotrkowie Trybunalskim. ....	55
7.2.4. Cel szczegółowy 4: Zapewnienie właściwych warunków przechowywania i udostępniania oraz bezpieczeństwa państwowego zasobu archiwalnego poprzez inwestycję w Archiwum Państwowym w Poznaniu. ....	56
7.2.5. Cel szczegółowy 5: Zapewnienie właściwych warunków przechowywania i udostępniania oraz bezpieczeństwa państwowego zasobu archiwalnego poprzez inwestycję w Archiwum Państwowym w Szczecinie. ....	56
7.3. Cele Programu „Archiwa” z uwzględnieniem aspektów terytorializacji. ....	57
<b>8. Opis Priorytetów</b> .....	63
8.1. Priorytet 1: Rozbudowa, przebudowa i utrzymanie istniejącego budynku, siedziby Archiwum Państwowego w Koszalinie: .....	63
8.2. Priorytet 2: Budowa i utrzymanie siedziby Archiwum Państwowego w Łodzi: .....	64
8.3. Priorytet 3: Rozbudowa, przebudowa i utrzymanie siedziby Archiwum Państwowego w Piotrkowie Trybunalskim: .....	66
8.4. Priorytet 4: Rozbudowa, przebudowa i utrzymanie siedziby Archiwum Państwowego w Poznaniu: .....	68
8.5. Priorytet 5: Budowa i utrzymanie siedziby Archiwum Państwowego w Szczecinie: ..	69
<b>9. System Realizacji Programu „Archiwa”</b> .....	71
9.1. Podmioty zaangażowane w realizację Programu „Archiwa” .....	71
9.2. Przygotowanie do realizacji Programu „Archiwa” z uwzględnieniem formuły PPP ...	72
9.3. Funkcjonalne poziomy wdrażania Programu „Archiwa”: .....	72
9.4. Zasady aktualizacji Programu „Archiwa” .....	81
<b>10. Założenia przyjęte dla umów o PPP, instrumentów wykonawczych dla Programu „Archiwa”, których zawarcie jest planowane w związku z wdrażaniem Programu „Archiwa”</b> .....	82
10.1. Założenia przyjęte w odniesieniu do umów o PPP z Partnerem Prywatnym, na potrzeby realizacji Program „Archiwa”: .....	83
10.1.1. Umowy ubezpieczenia przedsięwzięcia: .....	84
10.1.2. Procedura rozstrzygania sporu: .....	85
10.1.3. Polecenie zmiany i tryb uzgodnienia zmiany: .....	85
10.1.4. Poufność, zasady udostępniania, prawa autorskie, ochrona danych osobowych .....	85
10.2. Obowiązki Partnera Prywatnego: .....	85
10.3. Obowiązki Podmiotu Publicznego: .....	88
10.4. Zdarzenia nadzwyczajne: .....	88
10.5. Przedterminowe rozwiązanie umów o PPP: .....	88
10.5.1. Przedterminowe rozwiązanie umów o PPP przez Partnera Publicznego: .....	88
10.5.2. Przedterminowe rozwiązanie umów o PPP przez Partnera Prywatnego: .....	89
10.6. Skutki rozwiązania umów o PPP: .....	90
10.7. Rozliczenie stron umów o PPP po ich rozwiązaniu albo po ich wykonaniu: .....	90
10.8. Zwrot infrastruktury: .....	90
10.8.1. Odbiór infrastruktury: .....	90
10.8.2. Rękojmia Partnera Prywatnego: .....	91

<b>11. Źródła finansowania</b> .....	91
11.1. Miejsce Programu „Archiwa” .....	91
11.2. Założenia finansowe przyjęte dla Programu „Archiwa” .....	92
11.3. Przepływy finansowe .....	94
11.4. Plan finansowy Programu „Archiwa” .....	94
11.5. Etapy realizacji Programu „Archiwa” .....	102
<b>12. Sprawozdawczość i monitorowanie Programu „Archiwa”</b> .....	102
12.1. Sprawozdawczość .....	102
12.2. Monitorowanie .....	104
12.3. Założenia przyjęte dla wskaźników Programu „Archiwa”: .....	105
<b>13. Pomoc publiczna a Program „Archiwa”</b> .....	138
<b>Załącznik nr 1</b> .....	141
Etapy realizacji programu w formule PPP .....	141

### Spis wykresów

Wykres 1 Zasób w postaci papierowej Archiwów Państwowych w latach 2010–2021 w metrach bieżących. ....	20
---	----

### Spis schematów

Schemat 1 Schemat organizacyjny Sieci Archiwów Państwowych.....	7
Schemat 2 Drzewo logiczne Programu „Archiwa” .....	50
Schemat 3 Schemat poziomów wdrażania Programu „Archiwa” .....	73

### Spis tabel

Tabela 1 Podsumowanie analizy Value for Money dla Projektu w latach 2023–2052 (tys. PLN) .....	15
Tabela 2 Ryzyka Etapu Inwestycyjnego .....	32
Tabela 3 Ryzyka Etapu Operacyjnego .....	42
Tabela 4 Ryzyka ogólnorynkowe.....	47
Tabela 5 Schemat terytorializacji przyjęty w Programie „Archiwa”.....	58
Tabela 6 Zakres prac nad aktualizacją Programu „Archiwa” .....	81
Tabela 7 Koszty opłaty za dostępność łącznie w okresie realizacji Programu „Archiwa” (w złotych) .....	95
Tabela 8 Wartość Programu „Archiwa” w podziale na lata realizacji Programu „Archiwa” .....	96
Tabela 9 Rozkład środków Programu „Archiwa” między Priorytety Programu „Archiwa”. 98	
Tabela 10 Podział środków przypisanych do poszczególnych Priorytetów Programu „Archiwa”, w podziale na wydatki inwestycyjne oraz wydatki bieżące (w złotych) .....	100
Tabela 11 Tabela wskaźników dla Programu „Archiwa”, zestawienie danych za lata 2023–2035.....	108

Tabela 12 Tabela wskaźników dla Programu „Archiwa” – kontynuacja, zestawienie danych za lata 2036–2052..... 122

### **Spis opisów alternatywnych**

Opis 1 Schemat 1 Schemat organizacyjny Archiwów Państwowych (opis alternatywny).....	7
Opis 2 Wykres 1 Zasób w postaci papierowej Archiwów Państwowych w latach 2010–2021 w metrach bieżących (opis alternatywny).....	20
Opis 3 Schemat 2 Drzewo logiczne Programu „Archiwa” (opis alternatywny).....	51
Opis 4 Schemat 3 Schemat poziomów wdrażania Programu „Archiwa” (opis alternatywny).....	74

## 1. Wstęp

Archiwa Państwowe działają na podstawie ustawy z dnia 14 lipca 1983 r. o narodowym zasobie archiwalnym i archiwach (Dz. U. z 2020 r. poz. 164), zwanej dalej „ustawą o archiwach”. Nadzór nad narodowym zasobem archiwalnym, składającym się z państwowego i niepaństwowego zasobu archiwalnego, sprawuje minister właściwy do spraw kultury i ochrony dziedzictwa narodowego za pośrednictwem Naczelnego Dyrektora Archiwów Państwowych, zwanego dalej „Naczelnym Dyrektorem”. Zgodnie z art. 18 ust. 1 ustawy o archiwach Naczelnym Dyrektorem jest centralnym organem administracji rządowej w sprawach państwowego zasobu archiwalnego<sup>1)</sup>.

---

<sup>1)</sup> Ustawa o archiwach (wraz z wydanymi na jej podstawie przepisami wykonawczymi) reguluje organizację Archiwów Państwowych podległych Naczelnemu Dyrektorowi Archiwów Państwowych oraz zasady postępowania z materiałami archiwalnymi i dokumentacją niearchiwalną oraz ich przechowywania w państwowych i samorządowych jednostkach organizacyjnych.

Archiwa Państwowe tworzy, łączy i likwiduje minister właściwy do spraw kultury i ochrony dziedzictwa narodowego, w drodze rozporządzenia (art. 24 ust. 1 ustawy o archiwach), kierując się potrzebą zapewnienia prawidłowej organizacji Archiwów Państwowych przez dostosowanie ich liczby, charakteru, wielkości i właściwości miejscowej do ilości przechowywanych materiałów archiwalnych, a także biorąc pod uwagę racjonalne gospodarowanie środkami finansowymi oraz mieniem Archiwów Państwowych.

Sieć Archiwów Państwowych obejmuje trzy archiwa o charakterze centralnym (Archiwum Główne Akt Dawnych, Archiwum Akt Nowych, Narodowe Archiwum Cyfrowe) oraz trzydzieści archiwów o charakterze regionalnym, przy czym zasięg działania archiwów regionalnych nie pokrywa się z podziałem administracyjnym kraju. Działalność finansową Naczelnnej Dyrekcji Archiwów Państwowych, zwanej dalej „NDAP”, i Archiwów Państwowych reguluje ustawa z dnia 27 sierpnia 2009 r. o finansach publicznych (Dz. U. z 2023 r. poz. 1270, z późn. zm.), zwana dalej „ustawą o finansach publicznych”. Naczelnym Dyrektorem Archiwów Państwowych pełni rolę dysponenta drugiego stopnia względem Archiwów Państwowych.

Archiwa Państwowe w ramach działalności archiwalnej realizują określone zadania publiczne: gromadzenie, ewidencjonowanie, przechowywanie, opracowanie, zabezpieczenie i udostępnianie materiałów archiwalnych oraz prowadzenie działalności informacyjnej (art. 23 ustawy o archiwach).

Archiwa Państwowe wykonują również szereg obowiązków z zakresu ochrony dokumentów, które nakłada na nie ustawa o archiwach. Zgodnie z przepisem art. 16 tej ustawy, Archiwa Państwowe wykonują usługi związane z wyszukiwaniem informacji i danych zawartych w materiałach archiwalnych, ich przetwarzaniem i sporządzaniem ich kopii (wyciągów, wypisów, etc.).

Archiwa Państwowe jako urzędy wiary publicznej są instytucjami, w których przechowywane zbiory posiadają wartość dowodową w zakresie potwierdzania lub zaprzeczania zgodności z prawem, udowadniania praw, starania się o zadośćuczynienie (np. przy ubieganiu się o odszkodowania za roboty przymusowe na terenie III Rzeszy). Ponadto Archiwa Państwowe są prawnie zobowiązane do zabezpieczania dokumentacji osobowej i płacowej służącej do realizacji świadczeń emerytalno-rentowych w sytuacjach wymienionych w ustawie o archiwach, szczególnie grożących ich zniszczeniem.

Jednocześnie dokumenty zgromadzone w Archiwach Państwowych są świadectwem dorobku cywilizacyjnego i kulturowego państwa polskiego. Dotyczą między innymi działalności władz państwowych, samorządowych i innych instytucji publicznych, funkcjonowania organizacji gospodarczych, samorządowych, prywatnych oraz życia wybitnych osobistości. W posiadaniu archiwów są też bogate zbiory dokumentujące dzieje najważniejszych polskich rodów i rodzin. Najstarsze zgromadzone dokumenty pochodzą z XII wieku, najnowsze zaś z początków XXI wieku. W Archiwach Państwowych jest zgromadzona dokumentacja wszelkiego rodzaju: aktowa, dokumenty pergaminowe i papierowe, dokumentacja techniczna, geodezyjno-kartograficzna i fotograficzna, dokumenty filmowe i dźwiękowe (czyli audiowizualna) oraz materiały ulotne i sfragistyczne. Część wymienionych rodzajów dokumentacji występuje także w postaci elektronicznej. Wszystkie materiały archiwalne są unikatowe. Ich ewentualne zniszczenie lub utrata, spowodowane niewłaściwymi warunkami przechowywania, oznaczałoby nieodwracalną stratę dla dziedzictwa kulturowego.



## Schemat 1 Schemat organizacyjny Sieci Archiwów Państwowych

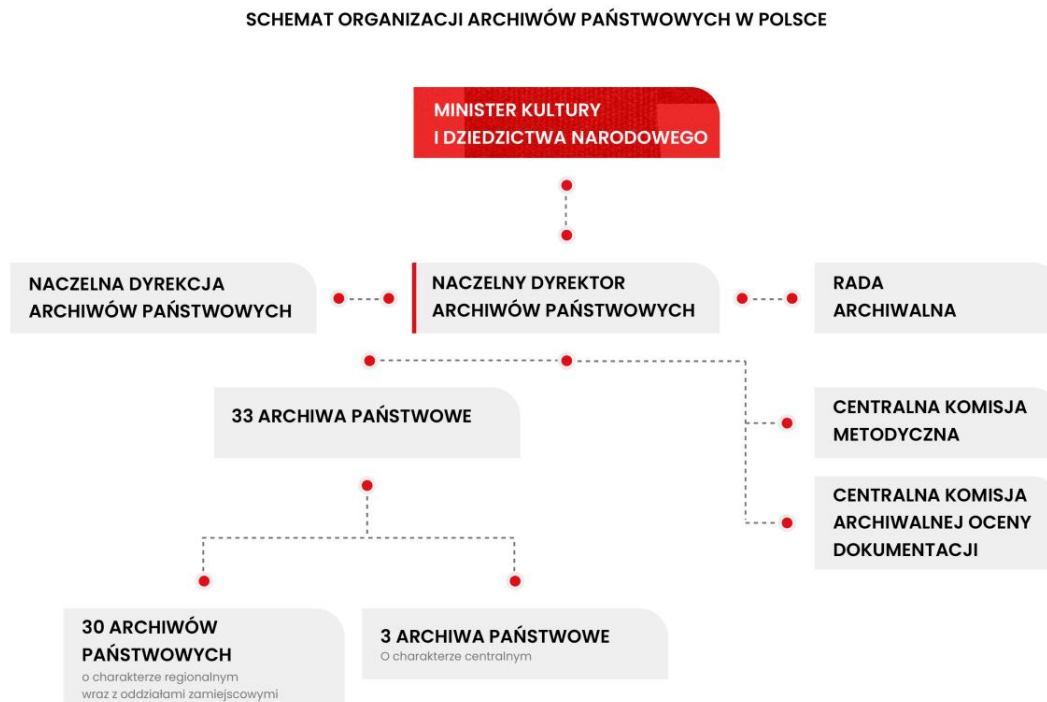

Źródło: opracowanie NDAP.

### Opis 1 Schemat 1 Schemat organizacyjny Archiwów Państwowych (opis alternatywny).

Schemat przedstawia schemat organizacyjny Archiwów Państwowych. Na schemacie na górze znajduje się oznaczony czerwonym kolorem prostokąt. Tekst w prostokącie minister kultury i dziedzictwa narodowego, nadzorujący dział kultura i ochrona dziedzictwa narodowego. Prostokąt z oznaczeniem Ministra Kultury i Dziedzictwa Narodowego jest połączony kreską z szarym prostokątem oznaczający Naczelnego Dyrektora Archiwów Państwowych. Od prostokąta Naczelnego Dyrektora Archiwów Państwowych biegną kreski do pięciu prostokątów, w których wymienione są: Rada Archiwalna, Centralna Komisja Metodyczna, Centralna Komisja Archiwalnej Oceny Dokumentacji, Naczelnia Dyrekcja Archiwów Państwowych oraz 33 Archiwa Państwowe. Od prostokąta z 33 archiwami państwowymi biegną kreski do podziału na dwa prostokąty – jeden to 30 archiwów państwowych o charakterze regionalnym i drugi opisuje 3 archiwa państwowe o charakterze centralnym.

Źródło: opracowanie NDAP.

## 2. Informacje o Programie Wieloletnim Rady Ministrów pt. „Budowa i utrzymanie Archiwów Państwowych w formule partnerstwa publiczno-prywatnego”

Program Wieloletni Rady Ministrów pt. „Budowa i utrzymanie Archiwów Państwowych w formule partnerstwa publiczno-prywatnego”, zwany dalej „Programem «Archiwa»”, obejmuje inwestycje w pięciu Archiwach Państwowych o regionalnym zasięgu działania (w: Koszalinie, Łodzi, Poznaniu, Szczecinie i Piotrkowie Trybunalskim).

Realizację Programu „Archiwa” nadzoruje minister właściwy do spraw kultury i ochrony dziedzictwa narodowego, a Program „Archiwa” realizuje Naczelny Dyrektor, centralny organ administracji rządowej w sprawach państwowego zasobu archiwalnego, nad którym nadzór sprawuje minister właściwy do spraw kultury i ochrony dziedzictwa narodowego na podstawie art. 18 ust. 5 ustawy o archiwach, w zakresie następujących części:

- 1) rozbudowa, przebudowa i utrzymanie istniejącego budynku, siedziby Archiwum Państwowego w Koszalinie (Priorytet 1),
  - 2) budowa i utrzymanie siedziby Archiwum Państwowego w Łodzi (Priorytet 2),
  - 3) rozbudowa, przebudowa i utrzymanie siedziby Archiwum Państwowego w Piotrkowie Trybunalskim (Priorytet 3),
  - 4) rozbudowa, przebudowa i utrzymanie siedziby Archiwum Państwowego w Poznaniu (Priorytet 4),
  - 5) budowa i utrzymanie siedziby Archiwum Państwowego w Szczecinie (Priorytet 5)
- za pośrednictwem właściwych archiwów państwowych, których dotyczy dana część.

Program „Archiwa” jest realizowany w formule partnerstwa publiczno-prywatnego<sup>2)</sup>, zgodnie z postanowieniami ustawy z dnia 19 grudnia 2008 r. o partnerstwie publiczno-prywatnym (Dz. U. z 2023 r. poz. 1637), zwanej dalej „ustawą o partnerstwie publiczno-prywatnym”. Dla Programu „Archiwa” nie jest wymagana opinia ministra właściwego do spraw rozwoju regionalnego w przedmiocie sposobu realizacji inwestycji, zgodnie z postanowieniami art. 133b ustawy o finansach publicznych.

Program „Archiwa” jest programem wieloletnim, w rozumieniu art. 136 ustawy o finansach publicznych i jest jednocześnie programem rozwoju, zgodnie z postanowieniami art. 15 ust. 4 pkt 2 ustawy z dnia 6 grudnia 2006 r. o zasadach prowadzenia polityki rozwoju (Dz. U. z 2023 r. poz. 1259, z późn. zm.), zwanej dalej „ustawą o polityce rozwoju”. Zgodnie z art. 19 ustawy o polityce rozwoju dla Programu „Archiwa” jest wymagana opinia o zgodności ze średniookresową strategią rozwoju kraju oraz z zakresem określonym w art. 17 ust. 1 tej ustawy.

Należy podkreślić, iż realizacja Programu „Archiwa”, z uwzględnieniem wymogów ustawy o partnerstwie publiczno-prywatnym, jak i wskazanych powyżej: ustawy o polityce rozwoju i ustawy o finansach publicznych oraz innych ustaw niewymienionych<sup>3)</sup>, jest zadaniem pionierskim i nowatorskim w obszarze kultury i ochrony dziedzictwa narodowego<sup>4)</sup>.

---

<sup>2)</sup> Na potrzeby przygotowania Programu „Archiwa” sporządzono Raport z Oceny Efektywności dla przedsięwzięcia „Budowa i utrzymanie Archiwów Państwowych w formule partnerstwa publiczno-prywatnego”. Na tej podstawie (w trybie art. 18 ust. 1 ustawy o partnerstwie publiczno-prywatnym) Naczelny Dyrektor Archiwów Państwowych, za pośrednictwem ministra właściwego do spraw kultury i ochrony dziedzictwa narodowego, skierował do ministra właściwego do spraw finansów publicznych wnioski w sprawie wyrażenia zgody na sfinansowanie z budżetu państwa przedsięwzięcia pn. „Budowa i utrzymanie Archiwów Państwowych w formule partnerstwa publiczno-prywatnego”, w kwocie przekraczającej 100 000 000 zł, oraz o zgodę na sfinansowanie z budżetu państwa kosztów funkcjonowania ww. przedsięwzięcia. 12 maja 2021 r. zgoda została wydana, a po aktualizacji modelu finansowego ponowna zgoda została wydana 14 czerwca 2023 r.

<sup>3)</sup> M.in. ustawa z dnia 11 września 2019 r. – Prawo zamówień publicznych (Dz. U. z 2023 r. poz. 1605 i 1720).

<sup>4)</sup> Struktura wdrażania Programu „Archiwa” jest zatem złożona tak pod względem zakresu interwencji (wdrażanie Programu „Archiwa” oznacza równoległe prowadzenie pięciu dużych inwestycji, a korzystanie z powstałej infrastruktury wiąże się ze stałym monitorowaniem procesu realizacji umów zawartych z Partnerem Prywatnym do 2052 r.), jak również z uwagi na szeroko zakreślone ramy przepisów prawa, które muszą zostać spełnione w ramach realizacji przedsięwzięcia. Oznacza to większe obciążenie administracyjne po stronie podmiotów odpowiedzialnych za realizację Programu „Archiwa”.

Realizacja Programu „Archiwa” oznacza także wdrożenie zaleceń Najwyższej Izby Kontroli, zwanej dalej „NIK”, z kontroli z 2019 r. pt. „Ochrona narodowego zasobu archiwalnego”<sup>5)</sup>, która została przeprowadzona między innymi w Archiwach Państwowych i w Naczelnej Dyrekcji Archiwów Państwowych (szersze informacje w tym zakresie zostały przedstawione we wnioskach z diagnozy Programu „Archiwa”).

W odniesieniu do dwóch wybranych lokalizacji inwestycji, tj. w przypadku Piotrkowa Trybunalskiego oraz Koszalina można mówić o lokalizacji zadań Programu „Archiwa” w miastach średniej wielkości, tracących funkcje społeczno-gospodarcze, wskazanych jako kluczowe obszary strategicznej interwencji w *Strategii na rzecz Odpowiedzialnego Rozwoju do roku 2020 – z perspektywą do 2030 r. (SOR)*<sup>6)</sup>.

Ponadto z uwagi na lokalizację inwestycji w pięciu miastach oraz charakter usług świadczonych przez Archiwa Państwowe należy wskazać także ich pozytywne oddziaływanie na znajdujące się w sąsiedztwie tych ośrodków obszary zmarginalizowane (małe miasta i obszary wiejskie), które także zostały wskazane jako obszary strategicznej interwencji SOR.

## 2.1. Okres obowiązywania Programu „Archiwa”

Program „Archiwa” przygotowano na lata 2023–2052, co jest zgodne z założeniami „Polityki Rządu w zakresie rozwoju partnerstwa publiczno-prywatnego”, przyjętej uchwałą nr 116/2017 Rady Ministrów z dnia 26 lipca 2017 r., zwanej dalej „Polityką Rządu”<sup>7)</sup>.

---

Wytypowane do realizacji w ramach Przedsięwzięcia PPP Archiwa Państwowe są przygotowane do rozpoczęcia projektu. Wszystkie posiadają stosowne nieruchomości, trzy z nich dokumentację projektową wraz z pozwoleniami na budowę, a pozostałe dokumentację koncepcyjną. Na podstawie posiadanej dokumentacji w toku dialogu konkurencyjnego zostanie wypracowany Program Funkcjonalno-Użytkowy dla projektu, mający na celu optymalizację kosztów budowy i utrzymania infrastruktury. Partner prywatny będzie ponosił odpowiedzialność za ryzyko projektowania, a istniejąca dokumentacja wymaga aktualizacji i dostosowania do zmieniających się wymogów w zakresie budownictwa ekologicznego. Program Funkcjonalno-Użytkowy będzie pełnić rolę nadrzędną wobec dokumentacji projektowej posiadanej przez Podmiot Publiczny stanowiącej załącznik do PFU. Przekazana dokumentacja projektowa stanowi wytyczne kierunkowe dla projektanta, a Partner Prywatny jest zobowiązany do opracowania dokumentacji projektowej i wprowadzenia do niej niezbędnych zmian według oczekiwań Podmiotu Publicznego wskazanych w PFU, jeśli takie będą konieczne.

Podkreślenia wymaga również fakt, że część archiwów, w decyzjach przekazujących działki, ma zawarty warunek dotyczący terminu zagospodarowania nieruchomości. Niepodjęcie działań w określonym terminie może skutkować ich utratą. Archiwum Państwowe w Łodzi otrzymało działkę w centrum miasta pod warunkiem zagospodarowania jej do końca 2025 roku (zapis w Porozumieniu z władzami Miasta Łodzi z dnia 20 marca 2019 r. o zamianie nieruchomości). W skrajnej sytuacji lokalowej jest Archiwum w Piotrkowie Trybunalskim, które do 31 grudnia 2025 roku będzie musiało opuścić swoją tymczasową lokalizację, bez perspektywy znalezienia nowej siedziby. Ponadto celem zabezpieczenia zgromadzonego zasobu AP Piotrków Trybunalski wynajmuje dodatkowo od Sądu Okręgowego w Piotrkowie Trybunalskim magazyn w suterenie głównego skrzydła budynku o powierzchni 266,04 m<sup>2</sup>. Wygaśnięcie umowy nastąpi 31 grudnia 2026 r.

Podczas prac nad oceną efektywności (służącej ocenie zasadności realizacji projektu w formule partnerstwa publiczno-prywatnego) na podstawie analizy popytu po stronie Archiwów Państwowych na nowe powierzchnie, obowiązujących przepisów prawa oraz dostępnych możliwości zaspokojenia potrzeb archiwów w zakresie przechowywania archiwaliów oceniono, że istnieje obiektywnie uzasadnione zapotrzebowanie na przeprowadzenie inwestycji dla wymienionych wyżej archiwów.

<sup>5)</sup> Informacja o wynikach kontroli nr: KNO.430.013.2019, Nr ewid. 184/2019/P/19/024/KNO pt. „Ochrona narodowego zasobu archiwalnego”, została opublikowana 29 kwietnia 2020 r., por. <https://www.nik.gov.pl/kontrolne/wyniki-kontroli-nik/kontrolne,19915.html> (dostęp z dnia 10.06.2022 r.).

<sup>6)</sup> Strategia na rzecz Odpowiedzialnego Rozwoju do roku 2020 (z perspektywą do 2030 r.) została przyjęta uchwałą nr 8 Rady Ministrów z dnia 14 lutego 2017 r. (M.P. poz. 260).  
Por. <https://isap.sejm.gov.pl/isap.nsf/DocDetails.xsp?id=WMP20170000260> (dostęp z dnia 09.06.2022 r.).

<sup>7)</sup> „Polityka Rządu w zakresie rozwoju partnerstwa publiczno-prywatnego”,  
por. <https://www.ppp.gov.pl/ustawy-i-rozporzadzenia/> (dostęp z dnia 09.06.2022 r.).

W dokumencie tym wskazano, iż kontrakty partnerstwa publiczno-prywatnego są zawierane na okres od 10 do 30 lat<sup>8)</sup>.

Tym samym okres, w jakim została zaplanowana realizacja Programu „Archiwa”, jest właściwy. Założeniem projektu jest realizacja budów do roku 2027 i utrzymanie obiektów w okresie 25 lat od rozpoczęcia użytkowania budynku, z zastrzeżeniem, że dla lokalizacji Poznania i Koszalina czas prac budowlanych dla istniejącej infrastruktury będzie dłuższy z uwagi na charakter prac.

## 2.2. Powiązanie Programu „Archiwa” z dokumentami wyższego rzędu

Realizacja Programu „Archiwa” jest zgodna z systemem zarządzania rozwojem Polski, który opiera się na zhierarchizowanej grupie dokumentów planistycznych. W *Strategii na rzecz Odpowiedzialnego Rozwoju do roku 2020 – z perspektywą do 2030 r. (SOR)*<sup>9)</sup>, w której w rozdziale VIII pt. Obszary wpływające na osiągnięcie celów Strategii, podrozdział „Kapitał ludzki i społeczny”, punkt 4 „Wzmocnienie roli kultury dla rozwoju gospodarczego i spójności społecznej” wskazano wagę inwestycji w dziedzinie kultury<sup>10)</sup>.

Program „Archiwa” wpisuje się więc we wskazane powyżej założenia SOR i przyczynia się do osiągnięcia celów tej strategii.

Program „Archiwa” jest instrumentem wykonawczym *Strategii Rozwoju Kapitału Społecznego (współdziałanie, kultura, kreatywność) 2030*, zwanej dalej „SRKS 2030”<sup>11)</sup>, gdzie w celu szczegółowym 2. SRKS 2030 pt. „Wzmacnianie roli kultury w budowaniu tożsamości i postaw obywatelskich”, Kierunek interwencji 2.2. „Ochrona dziedzictwa kulturowego oraz gromadzenie i zachowywanie dóbr kultury” wskazano potrzebę prowadzenia inwestycji w archiwach, mających m.in. na celu poprawę ich infrastruktury<sup>12)</sup>.

---

<sup>8)</sup> „Polityka Rządu w zakresie rozwoju partnerstwa publiczno-prywatnego”, s.12: „Współpraca podmiotów publicznego i prywatnego w ramach partnerstwa publiczno-prywatnego powinna być, co do zasady, długoletnia, gdyż tylko wówczas możliwe będzie osiągnięcie spodziewanych korzyści wynikających z formuły PPP. W praktyce najczęściej kontrakty PPP są zawierane na okres od 10 do 30 lat. Długość kontraktu nie może być jednak krótsza niż okres zwrotu nakładów partnera prywatnego.”

<sup>9)</sup> Strategia na rzecz Odpowiedzialnego Rozwoju do roku 2020 (z perspektywą do 2030 r.) została przyjęta uchwałą nr 8 Rady Ministrów z dnia 14 lutego 2017 r. (M.P. poz. 260).

Por. <https://isap.sejm.gov.pl/isap.nsf/DocDetails.xsp?id=WMP20170000260> (dostęp z dnia 09.06.2022 r.).

<sup>10)</sup> Strategia na rzecz Odpowiedzialnego Rozwoju do roku 2020 (z perspektywą do 2030 r.), s. 216: „Inwestycje w kulturę wpływają nie tylko na ekonomiczny rozwój i wzrost konkurencyjności, ale także na wzmocnienie kapitału społecznego. Inwestowanie w ochronę dziedzictwa, rozwój i modernizację infrastruktury kultury oraz edukację kulturalną – kształcenie odbiorcy i jego kulturowych kompetencji przyczynia się do rozwijania kultury i innowacyjności”.

<sup>11)</sup> Strategia Rozwoju Kapitału Społecznego (współdziałanie, kultura, kreatywność) 2030 została przyjęta uchwałą nr 155 Rady Ministrów z dnia 27 października 2020 r. (M.P. poz. 1060).

Por. <https://isap.sejm.gov.pl/isap.nsf/DocDetails.xsp?id=WMP20200001060> (dostęp z dnia 09.06.2022 r.)

s. 35: W diagnozie tej strategii wskazano, iż „Zasadniczą barierą dla efektywnego funkcjonowania archiwów państwowych są niedostatki infrastrukturalne. Konieczne jest dostosowanie infrastruktury archiwów państwowych w sposób, który zagwarantuje bezpieczeństwo i sprawną obsługę gromadzonej dokumentacji. Powierzchnie magazynowe archiwów stają się niewystarczające, a infrastruktura przestarzała. Rozbudowę lub modernizację siedzib w wielu przypadkach uniemożliwia zabytkowy charakter budynków, w których lokowane były archiwa. (...) Z punktu widzenia polityki państwa najważniejsze jest inwestowanie w rozwój dużych i średnich archiwów, gdyż tam dopływ materiałów archiwalnych będzie największy i najbardziej intensywny.”.

<sup>12)</sup> Ibidem, s. 78.

Jednocześnie realizacja Programu „Archiwa” wynika z postanowień Polityki Rządu w zakresie rozwoju partnerstwa publiczno-prywatnego”, przyjętej uchwałą nr 116/2017 Rady Ministrów z dnia 26 lipca 2017 r.”<sup>13)</sup>.

### 2.3. Powiązanie Programu „Archiwa” ze strategiami regionalnymi

Realizacja inwestycji w pięciu miastach, tj. w Koszalinie, Łodzi, Piotrkowie Trybunalskim, Poznaniu i Szczecinie jest także zgodna ze strategiami regionalnymi, przyjętymi dla poszczególnych województw oraz strategiami rozwoju wskazanych miast.

## 3. Partnerstwo publiczno-prywatne jako formuła właściwa do realizacji Programu „Archiwa”

Przygotowanie Programu „Archiwa” zostało poprzedzone przygotowaniem Oceny Efektywności, zgodnie z art. 3 ustawy o partnerstwie publiczno-prywatnym, której celem jest porównanie efektywności realizacji przedsięwzięcia w modelu tradycyjnym oraz przy zastosowaniu formuły partnerstwa publiczno-prywatnego. Zadanie zostało zrealizowane w ramach wsparcia doradczego Ministerstwa Funduszy i Polityki Regionalnej. Podstawą współpracy w ramach przygotowania Oceny Efektywności dla realizacji Programu „Archiwa” jest porozumienie zawarte między Ministrem Funduszy i Polityki Regionalnej, Polskim Funduszem Rozwoju, zwanym dalej „PFR” oraz Naczelnym Dyrektorem, jako Promotorem Projektu<sup>14)</sup>.

<sup>13)</sup> „Polityka Rządu w zakresie rozwoju partnerstwa publiczno-prywatnego”, por. <https://www.ppp.gov.pl/ustawy-i-rozporzadzenia/> (dostęp z dnia 09.06.2022 r.). Nadrzędnym celem wskazanym w tym dokumencie jest rozwój partnerstwa publiczno-prywatnego [zwanego dalej: PPP] poprzez zwiększenie skali i efektywności inwestycji w formule PPP, przy założeniu, że wybór tej formuły realizacji zadań i usług publicznych powinien prowadzić do uzyskania maksymalnych korzyści ekonomiczno-społecznych, zapewnienia lepszej jakości usług oraz dostarczanej infrastruktury publicznej.

Zgodnie z raportem z rynku PPP 2009 – II kw. 2023 opublikowanym 3 sierpnia 2023 r. w 2022 r., zawarto 11 umów o PPP, a w 2021 r. zawarto 10 umów o PPP. Do końca II kwartału 2023 r. zawarto 2 umowy o PPP. W Polsce w okresie 2009 – II kwartał 2023 wszczęto 647 postępowań PPP. Łączna liczba umów PPP zawartych w tym okresie wynosi 177. Partnerstwo publiczno-prywatne staje się coraz popularniejszym i skuteczniejszym sposobem realizacji inwestycji, a tym samym wypełnienia funkcji stojących przed jednostkami sektora finansów publicznych w zakresie wypełnienia przez nie ich ustawowych obowiązków względem obywateli. por. <http://www.ppp.gov.pl/aktualizacja-bazy-zamierzen-inwestycyjnych-ppp-i-raportu-o-rynku-ppp-1/> (dostęp w dniu 19.04.2023 r.).

<sup>14)</sup> Polityka Rządu w zakresie rozwoju partnerstwa publiczno-prywatnego, przyjęta uchwałą Rady Ministrów nr 116/2017 z dnia 26 lipca 2017 r. (RM-111-83-17), por. <https://www.ppp.gov.pl/ustawy-i-rozporzadzenia/> (dostęp z dnia 26.01.2023 r.).

Zgodnie ze Strategią na rzecz Odpowiedzialnego Rozwoju do roku 2020 – z perspektywą do 2030 r. (SOR) oraz przyjętą na jej podstawie Polityką Rządu w zakresie rozwoju partnerstwa publiczno-prywatnego model ten jest w pełni równoważny wobec innych modeli realizacji inwestycji publicznych.

Projekt budowy i rozbudowy Archiwów Państwowych jest jednym z największych tego typu projektów w formule partnerstwa publiczno-prywatnego w administracji rządowej. Przedstawiona analiza wskazała także na realizację budowy, jako pakietowego projektu partnerstwa publiczno-prywatnego. Przyjęte rozwiązanie odnosi się do projektu, który polega na połączeniu kilku niezależnych przedsięwzięć (realizowanych przez różne podmioty publiczne) w jedno większe, jakim jest – inwestycja w infrastrukturę pięciu Archiwów Państwowych.

Partner Prywatny zostanie wyłoniony w trybie dialogu konkurencyjnego we wspólnym postępowaniu, zgodnie z przepisami ustawy z dnia 11 września 2019 r. – Prawo zamówień publicznych, zwanej dalej „ustawą PZP”. Komisja Europejska traktuje dialog konkurencyjny jako instrument skonstruowany z myślą o udzielaniu złożonych zamówień, w tym zawierania umów o partnerstwie publiczno-prywatnym. W ramach Zielonej Księgi „Partnerstwo publiczno-prywatne, prawo wspólnotowe, zamówienia publiczne i koncesje” z 30 kwietnia 2004 r., Komisja Europejska uznała, że procedura dialogu konkurencyjnego może mieć zastosowanie również w przypadku partnerstwa publiczno-prywatnego. Potwierdza to Komunikat Wyjaśniający Komisji w sprawie stosowania prawa wspólnotowego dotyczącego zamówień publicznych i koncesji w odniesieniu do zinstytucjonalizowanych partnerstw publiczno-prywatnych (ZPPP) (2008/C91/02). Z myślą o takich właśnie sytuacjach w dyrektywie 2004/18/WE wprowadzono innowacyjną procedurę, tzw. dialog konkurencyjny, która ma za zadanie chronić konkurencję między wykonawcami i jednocześnie umożliwić podmiotom zamawiającym omówienie wszystkich aspektów danego zamówienia z każdym kandydatem. Tryb dialogu konkurencyjnego został wdrożony w zdecydowanej większości państw członkowskich UE i jest w nich wykorzystywany

W ocenie efektywności wskazano fazy realizacji inwestycji i opisano mechanizm wynagradzania. W szacunkach uwzględniono:

- 1) koszty cyklu życia Programu „Archiwa” (zarówno na etapie wykonywania robót budowlanych, jak również na etapie utrzymania infrastruktury w założonym okresie trwania umów o partnerstwie publiczno-prywatnym, zwanych dalej „umowami o PPP”);
- 2) wysokość wynagrodzenia (opłata za dostępność) należnego Partnerowi Prywatnemu. W ramach realizacji Programu „Archiwa” przewiduje się po wybudowaniu obiektów 25-letni okres utrzymania infrastruktury w ramach umów o PPP, przy czym wynagrodzenie Partnera Prywatnego będzie wypłacane w okresie 25 lat od oddania obiektu do użytkowania (do 2052 r.).

Końcowym wynikiem przeprowadzonych analiz było obliczenie „Value for Money”, które w przypadku tego przedsięwzięcia wskazuje na partnerstwo publiczno-prywatne jako na wariant korzystniejszy od formuły tradycyjnej. Porównywalny wariant tradycyjny realizacji Przedsięwzięcia (tj. skorygowany o efekt neutralności konkurencyjnej/fiskalnej – CIT oraz o wartość pieniężną ryzyk alokowanych do partnera prywatnego) jest o 53 508 tys. zł (wg bieżącej wartości pieniądza) bardziej kosztowny niż suma opłat za dostępność, które

---

w dużej mierze w ramach projektów partnerstwa publiczno-prywatnego i selekcji partnerów prywatnych. Również Polityka Partnerstwa Publiczno-Prywatnego wskazuje, że „choć do zawarcia umów o PPP mogą być stosowane różne tryby ustawy PZP, to z punktu widzenia specyfiki i kompleksowości trybem najbardziej odpowiednim do wyboru partnera prywatnego jest dialog konkurencyjny.”.

Wybrano konkretną przesłankę do zastosowania trybu dialogu konkurencyjnego, tj. art. 170 w związku z art. 153 ustawy PZP (np. art. 153 pkt 3 PZP). Wybór dialogu konkurencyjnego został potwierdzony w Ocenie efektywności, w której wskazano na:

- a) specyfikę Projektu, wielość lokalizacji i charakter Zamówienia Wspólnego;
- b) (art. 38 PZP);
- c) specyficzne zobowiązania i wymogi techniczne zarówno w zakresie robót budowlanych, jak i w zakresie utrzymania infrastruktury, które mogą się różnić w zależności od lokalizacji;
- d) fakt, iż projekt jest pionierski, precedensowy w zakresie przechowywania danych wrażliwych i związane z tym wymogi technologiczne;
- e) konieczność ustalenia zakresu podziału zadań i obowiązków stron;
- f) konieczność zidentyfikowania oraz ustalenia podziału ryzyk oraz treści poszczególnych ryzyk związanych z realizacją Projektu w okresie obowiązywania umowy o PPP lub umów o PPP;
- g) konieczność ustalenia zasad pozyskiwania finansowania i jego zabezpieczenia;
- h) konieczność ustalenia umownych klauzul adaptacyjnych w przypadku wystąpienia okoliczności zewnętrznych wobec stron Umów o PPP, które mogą wymagać korekty wzajemnych obowiązków i zobowiązań stron, w świetle również długiego okresu obowiązywania umów o PPP.

W zakresie realizacji Programu „Archiwa” do udziału w dialogu konkurencyjnym z warunkami postępowania zostało dopuszczonych pięciu partnerów prywatnych – czołowych firm budowlanych działających w Polsce i mających doświadczenie w zakresie realizacji projektów PPP. Należy podkreślić, że partnerzy prywatni wykazali się doświadczeniem w budowie specjalistycznych budynków kubaturowych nie tylko na terenie Polski, ale także za granicą. Do 28 czerwca br. odbyły się trzy rundy dialogu konkurencyjnego – poświęcone zarówno kwestiom technicznym, jak i finansowym. Z uwagi na zakres przedsięwzięcia postępowanie cieszy się dużym zainteresowaniem partnerów prywatnych, jednakże dla sukcesu przedsięwzięcia niezmiernie istotna jest gwarancja finansowania, którą zapewni Wieloletni Program Rady Ministrów.

Realizowane w oparciu o Program „Archiwa” partnerstwo publiczno-prywatne ma charakter kompleksowy, gdyż na podstawie umów partner prywatny będzie odpowiadał za przeprowadzenie inwestycji, uzyskanie niezbędnych zgód i pozwoleń (etap inwestycyjny) oraz techniczne utrzymanie wszystkich obiektów przez okres 25 lat od wybudowania, z zachowaniem pełnej sprawności instalacji i urządzeń z uwzględnieniem cyklu życia obiektu oraz utrzymaniem prawidłowych parametrów wilgotności i temperatury dla przechowywanych materiałów archiwalnych (etap operacyjny). Partner prywatny zapewni również sfinansowanie niezbędnych nakładów inwestycyjnych w fazie inwestycyjnej.

Wynagrodzeniem Partnera Prywatnego będzie cyklicznie wypłacana opłata za dostępność przez poszczególne archiwa, będące dysponentami III stopnia, która zostanie uruchomiona dopiero po oddaniu obiektów do użytkowania. W przypadku, gdy Partner Prywatny nie wykona przyjętych na siebie obowiązków, opłata za dostępność zostanie odpowiednio pomniejszona, co będą regulowały umowy z Partnerem Prywatnym.

Oznacza to, że wszelkie błędy etapu inwestycyjnego oraz brak zapewnienia właściwych parametrów dla przechowywania materiałów archiwalnych na etapie użytkowania obiektów nie będą obciążać Skarbu Państwa. Strona publiczna będzie ponosiła ryzyko związane z efektywnym wykorzystaniem obiektów (ryzyko popytu).

Archiwa Państwowe zapłacą Partnerowi Prywatnemu przez 25-letni okres dostępności infrastruktury Projektu.

Porównanie wariantów zostało przeprowadzone w oparciu o wartości zdyskontowane stopą dyskontową rekomendowaną do stosowania przez podmioty publiczne w ramach dokumentu pt. „Wytyczne PPP. Tom I – Przygotowanie projektów”<sup>15)</sup>, opublikowanego przez Ministerstwo Funduszy i Polityki Regionalnej. Takie podejście gwarantuje uwzględnienie kwestii zmiany wartości pieniądza w czasie.

Z przygotowanej w 2021 r. i aktualizowanej w 2022 r. oraz w 2023 r. analizy ekonomiczno-finansowej wynika, że z uwagi na charakter i funkcje Projektu, a także zakładany podział zadań i ryzyk między podmiot publiczny a partnera prywatnego, Program „Archiwa” powinien zostać zrealizowany w modelu PPP kontraktowego w formule DBFM (Projektuj<sup>16)</sup>, Buduj, Sfinansuj, Utrzymuj).

Całkowita łączna wartość Opłaty za Dostępność dla 5 obiektów, przy założonym 25-letnim okresie utrzymania infrastruktury wyniesie 2 606 064 837 zł brutto. Opłata za dostępność została obliczona zgodnie z formułą „koszt plus minimalny zwrot z kapitału”, tj. w sposób zapewniający pokrycie łącznych początkowych nakładów inwestycyjnych netto (655 976 549 zł), kosztów operacyjnych wraz z odtworzeniowymi nakładami inwestycyjnymi (752 682 038 zł), łącznych kosztów finansowania dłużnego (472 859 577 zł) oraz osiągnięcie przez Partnera Prywatnego minimalnej wewnętrznej stopy zwrotu z kapitału własnego na poziomie 14,5% (co przekłada się na dodatkowe wydatki podmiotu publicznego w wysokości 325 654 632 zł ujęte w opłacie za dostępność). Dodatkowo należy doliczyć VAT z tytułu usługi budowlanej w kwocie 150 874 606 zł oraz VAT z tytułu usługi utrzymania i usługi finansowej w łącznej kwocie 248 017 434 zł, co przekłada się na podaną powyżej łączną wysokość Opłaty za Dostępność w wysokości 2 606 064 837 zł brutto (2 207 172 797 zł netto).

Założono, że początkowe nakłady inwestycyjne Projektu zostaną sfinansowane w 80% przez dług bankowy, a w pozostałych 20% przez dług podporządkowany typu mezzanine i wkład własny pieniężny Partnera Prywatnego w proporcji 49 : 51. Struktura finansowania Projektu przez Partnera Prywatnego odznacza się wysokim bezpieczeństwem, co powinno zapewnić jego bankowalność<sup>17)</sup> – wskaźnik pokrycia obsługi zadłużenia DSCR, rozumiany jako iloraz (i) wpływów z tyt. Opłaty za Dostępność oraz (ii) wydatków z tytułu zaciągniętego długu bankowego (rat kapitałowo-odsetkowych), w żadnym okresie nie spada poniżej poziomu 1,46.

Przyjęto jednolitą stopę dyskontową w analizie PSC (zarówno dla wariantu PPP, jak i wariantu „tradycyjnego”), którą obliczono dla danego roku jako sumę Społecznej Stopy Dyskontowej w ujęciu realnym (równej 5,00%) i prognozowanego wskaźnika inflacji CPI dla tego roku. Od 2027 r. (tj. czwartego roku okresu prognozy) do 2052 r. (tj. do wygaśnięcia umów o PPP) stopa dyskontowa wynosi 7,50%, co odpowiada Społecznej Stopie

<sup>15)</sup> Por. <https://www.ppp.gov.pl/przygotowanie-projektow-ppp/> (dostęp z dnia 06.09.2022 r.).

<sup>16)</sup> W odniesieniu do Archiwów, dla których nie powstała dokumentacja projektowa. W odniesieniu do istniejącej dokumentacji przyjęto, że Partner Prywatny dokona jej optymalizacji i aktualizacji.

<sup>17)</sup> „Bankowalność Projektu – oznacza zdolność do pozyskania finansowania zewnętrznego dla Projektu PPP”, definicja wskazana w dokumencie pt. „Wytyczne PPP, Tom I: Przygotowanie projektów” (s. 3), por. <https://www.ppp.gov.pl/wytyczne/> (dostęp z dnia 26.01.2023 r.).

Dyskontowej w ujęciu nominalnym (zgodnie z opracowaniem MFiPR pt. „Wytyczne. Tom I – przygotowanie projektów PPP”).

Ponadto z analizy kosztów i korzyści społecznych Projektu, mimo problemów związanych z kwantyfikacją tych ostatnich, wynika, że realizacja Projektu jest uzasadniona z uwagi na wartość naukową, kulturową i gospodarczą materiałów archiwalnych, które wymagają przechowywania w odpowiednich warunkach.

Szczegółowe założenia i wyliczenia w powyższym zakresie przedstawia Model Finansowy. Model został zaktualizowany w maju 2023 r. Aktualizacja uwzględniała zmianę Wytycznych dotyczących jednolitych wskaźników makroekonomicznych będących podstawą oszacowania skutków finansowych projektowanych ustaw<sup>18)</sup>. Podwyższona została prognoza WIBOR w latach 2022–2026. Aktualizacji dokonali eksperci Polskiego Funduszu Rozwoju.

W Programie „Archiwa” przyjęto zapłatę VAT należnego w latach oddania inwestycji do użytkowania dla wszystkich obiektów. Jednocześnie przychód z podatku VAT stanowi przychód Skarbu Państwa.

Szczegółowy podział ryzyk oraz szczegółowe parametry dostępności infrastruktury, zasady wypłaty przez podmiot publiczny wynagrodzenia dla Partnera Prywatnego oraz zasady naliczania kar umownych za brak dostępności infrastruktury Projektu, które o tym zdecydowały, zostaną odzwierciedlone w umowach o PPP na etapie dialogu konkurencyjnego.

Ponadto zgodnie z art. 18a ust. 1 ustawy o partnerstwie publiczno-privatnym przyjęto taki podział ryzyka, aby ewentualne zobowiązania wynikające z zawarcia umów o PPP, w celu realizacji Programu „Archiwa” co do zasady nie miały wpływu na poziom państwowego długu publicznego oraz deficyt sektora finansów publicznych<sup>19)</sup>. W ocenie efektywności określono, że ryzyko budowy i dostępności zostanie przeniesione na Partnera Prywatnego. Ostateczny podział ryzyka zostanie wypracowany w dialogu konkurencyjnym z Partnerem Prywatnym.

---

<sup>18)</sup> „Wytyczne dotyczące stosowania jednolitych wskaźników makroekonomicznych będących podstawą oszacowania skutków finansowych projektów ustaw Aktualizacja – maj 2023 r.” por. <https://www.gov.pl/web/finanse/wytyczne-sytuacja-makroekonomiczna> (dostęp w dniu 14.06.2023 r.). Z uwagi na wydaną 14 czerwca 2023 r. zgodę Ministra Finansów na sfinansowanie Programu „Archiwa” ze środków publicznych w oparciu o art. 18 ust. 1 ustawy o partnerstwie publiczno-privatnym i zakończenie przygotowania analiz, na potrzeby Oceny Skutków Regulacji nie aktualizowano danych o kolejne wersje wytycznych.

<sup>19)</sup> Umowy o PPP klasyfikuje się według zasad ESA 2010 (tj. wg zasad Europejskiego Systemu Rachunków Narodowych i Regionalnych, por. <https://stat.gov.pl/obszary-tematyczne/rachunki-narodowe/>). Klasyfikacja ta jest prowadzona na podstawie szczegółowej oceny wielu czynników, np. podziału ryzyka, sposobu finansowania umowy (sektor prywatny versus sektor publiczny), ewentualnych gwarancji Skarbu Państwa. Jest to proces złożony, który wymaga szeregu szczegółowych informacji. Ostateczna decyzja co do klasyfikacji danej umowy o PPP, a tym samym jej wpływu na sektor instytucji rządowych i samorządowych jest podejmowana przez Główny Urząd Statystyczny (który odpowiada w Polsce za interpretację zasad ESA), na podstawie umowy zawartej między Partnerem Prywatnym a Podmiotem Publicznym.



**Tabela 1 Podsumowanie analizy Value for Money dla Projektu w latach 2023–2052 (tys. PLN)**

<b>lp.</b>	<b>Kategoria kosztów</b>	<b>Kwoty (tys. PLN)</b>
1	PPP Net Price Cost / wartość bieżąca netto Model PPP	676 351
2	Opłata za dostępność brutto	2 606 065
3	Opłata za dostępność netto	2 207 173
	VAT z tyt. usługi budowlanej	150 875
	VAT z tyt. usługi utrzymania	173 117
	VAT z tyt. usługi finansowania	74 901
	Koszty operacyjne ponoszone przez Podmiot Publiczny poza umowami o PPP	317 498
	Wartość rezydualna aktywów	(624 057)
	PSC Net Price Cost / wartość bieżąca netto Model Tradycyjny	729 859
	PSC	2 513 683
	Koszty realizacji Projektu netto	1 645 719
	Nakłady początkowe	575 539
	Koszty operacyjne	511 873
	Nakłady odtworzeniowe	558 307
	Neutralność konkurencyjna	469 839
	CIT	70 947
	VAT z tyt. usługi budowlanej	150 875
	VAT z tyt. usługi utrzymania	173 117
	VAT z tyt. usługi finansowania	74 091

<b>lp.</b>	<b>Kategoria kosztów</b>	<b>Kwoty</b> (tys. PLN)
	Ryzyka, które w przypadku wariantu PPP są przenoszone na Partnera Prywatnego	398 125
	Wartość rezydualna aktywów	(624 057)
	<b>Value for Money</b>	<b>53 508</b>

*Źródło: Raport z Oceny Efektywności dla Przedsięwzięcia „Budowa i utrzymanie Archiwów Państwowych w formule partnerstwa publiczno-privatnego”, Warszawa 2021 r., s. 158, z późn. zm.*

Przeniesienie na Partnera Prywatnego ryzyk na etapie inwestycyjnym<sup>20)</sup> i utrzymania obiektów w zdefiniowanym standardzie dodatkowo zmotywuje wykonawcę do zapewnienia odpowiedniej jakości całej inwestycji, a wieloletni charakter umów o PPP oraz konkurencyjny sposób wyboru partnera będzie zachęcał oferentów do zastosowania w nowych obiektach najnowocześniejszych rozwiązań technicznych i technologicznych zapewniających najwyższe standardy w zakresie efektywności energetycznej, co przełoży się na optymalizację kosztów w długim okresie utrzymania obiektów. Po zakończeniu realizacji etapu inwestycyjnego infrastruktura publiczna będzie utrzymywana/zarządzana przez Partnera Prywatnego, a następnie, po zakończeniu umów o PPP, zostanie zwrócona Podmiotowi Publicznemu, na warunkach określonych w umowach o PPP. Infrastruktura publiczna, będąca własnością podmiotu publicznego przed rozpoczęciem projektu PPP, zostanie wniesiona do przedsięwzięcia przez podmiot publiczny w jednej z form przewidzianych w ustawie o partnerstwie publiczno-privatnym, przy czym żadna z tych form nie przewiduje przeniesienia własności na Partnera Prywatnego.

Dzięki zastosowaniu partnerstwa publiczno-privatnego będzie możliwa realizacja inwestycji objętych Programem „Archiwa” bez konieczności angażowania i kumulacji środków publicznych na etapie inwestycyjnym (lata 2024–2027), a jednocześnie nastąpi możliwość odroczenia i rozłożenia proporcjonalnie w czasie wydatków państwa z tytułu wynagrodzenia dla wykonawcy w okresie realizacji umów o PPP, które są do poniesienia niezależnie od przyjętej formuły inwestycji (tradycyjnej czy poprzez partnerstwo publiczno-privatne).

Zakres przeprowadzonych analiz stanowi kluczowy element oceny efektywności projektów partnerstwa publiczno-privatnego, która z kolei pozwala spełnić wymagania określone w ustawie PZP, wprowadzającej w art. 83 obowiązek dokonania przez zamawiającego analizy potrzeb i wymagań, jako czynności poprzedzającej wszczęcie postępowania o wartości powyżej progów unijnych.

W ramach analizy zostały zweryfikowane alternatywne możliwości realizacji przedsięwzięcia. Pod rozważę była brana m.in. możliwość wynajęcia budynków, jednakże z doświadczeń archiwów wynika, że ze względu na określone wymogi lokalizacyjne, instalacje

<sup>20)</sup> Etap inwestycyjny – etap na który Partner Prywatny zgodnie z postanowieniami umowy o partnerstwie publiczno-privatnym projektuje, buduje, przebudowuje lub remontuje określoną w umowie infrastrukturę <https://www.ppp.gov.pl/przygotowanie-projektow-ppp/>.

specjalistyczne (np. czujniki wykrywania cieczy) oraz techniczne (np. nośność stropów budynków archiwów – min. 1200 kg/m<sup>2</sup>) wynajęcie odpowiednich budynków jest niemożliwe, a ewentualne prace dostosowawcze, które należałoby wykonać, wiążą się z wysokimi nakładami. Ponadto budynki archiwów podlegają pod wymogi określone w ustawie z dnia 22 sierpnia 1997 r. o ochronie osób i mienia (Dz. U. z 2021 r. poz. 1995), a rynek obiektów spełniających specyficzne standardy w tym zakresie praktycznie nie istnieje – w przeciwieństwie do rynku powierzchni biurowych.

Jak wynika z rekomendacji oceny efektywności projektu przygotowanej zgodnie z przepisami ustawy o partnerstwie publiczno-prywatnym, biorąc pod uwagę wieloletni charakter projektu, aby zapewnić jego finansowanie niezbędne jest przygotowanie Programu „Archiwa” zgodnie z dyspozycją art. 136 ust. 2 ustawy o finansach publicznych. Uchwalenie Programu „Archiwa” przez Radę Ministrów, a dzięki temu zabezpieczenie środków finansowych na jego realizację, jest niezbędne do prowadzenia dalszych prac nad wyborem Partnera Prywatnego zgodnie z ustawą o partnerstwie publiczno-prywatnym, prawem zamówień publicznych i ustawą o finansach publicznych. Należy zwrócić uwagę, iż dla dysponentów (NDAP i Archiwa Państwowe) uchwalenie Programu „Archiwa” stanowi niezbędną podstawę do zaciągania zobowiązań na okres objęty uchwałą.

Ponadto złożenie przez partnerów prywatnych ofert wymaga wstępnej oceny „bankowalności” projektu przez podmioty finansujące oraz potencjalnego poziomu ich zaangażowania w finansowanie Przedsięwzięcia. Ujęcie środków przewidzianych do realizacji Przedsięwzięcia w dokumencie o długim horyzoncie czasowym, pozwoli podmiotom finansującym na ocenę czy podmiot publiczny jest w stanie zrealizować swoje zobowiązania finansowe wynikające z umów o PPP. Dlatego też, również dla zapewnienia tzw. „bankowalności” projektu i zgodności z przepisami prawa, planowane wydatki w ramach umów o PPP powinny być zabezpieczone w Programie „Archiwa”.

Program „Archiwa” stanowi dla Archiwów Państwowych jedyne skuteczne rozwiązanie wyeliminowania zagrożeń związanych ze złym stanem infrastruktury. Zaplanowane do realizacji w formule PPP inwestycje obejmują budowę nowych obiektów archiwów lub rozbudowę i przebudowę obecnych, dzięki czemu zapewnią możliwość realizacji ustawowych zadań, m.in. w zakresie gromadzenia, przechowywania i udostępniania materiałów archiwalnych, zarówno tych już zgromadzonych w dotychczasowych magazynach przez archiwa ujęte w Programie „Archiwa”, jak i tych, które do nich trafią w najbliższych latach. Wybudowanie specjalistycznych budynków, dysponujących powierzchniami magazynowymi, w oparciu o nowoczesne technologie wykorzystujące ekologiczne rozwiązania, np. w zakresie pozyskiwania ciepła i energii elektrycznej, spowoduje, że koszty długoterminowego przechowywania dokumentów zostaną zoptymalizowane przy zapewnieniu wysokiej efektywności energetycznej budynków. Obiekty będą wyposażone w instalacje zwiększające bezpieczeństwo przechowywanych zbiorów (w tym: systemy przeciwpożarowe, antywłamaniowe, kontrola dostępu, telewizja przemysłowa), a ich infrastruktura zapewni odpowiednie, stabilne warunki klimatyczne i

mikrobiologiczne niezbędne w procesie długotrwałego, bezpiecznego przechowywania dokumentów<sup>21)</sup>.

#### 4. Wnioski z diagnozy: wyzwania rozwojowe dla Archiwów Państwowych w Polsce w świetle przeprowadzonych analiz

##### 4.1. Wyzwanie 1: Zapewnienie adekwatnej do potrzeb powierzchni magazynowej i stworzenie rezerwy magazynowej dla państwowego zasobu archiwalnego.

Wynikający z ustawy o archiwach zakres zadań Archiwów Państwowych oraz ograniczenia wynikające ze sposobu wykonywania tych zadań mają bezpośredni wpływ na funkcjonowanie i organizację sieci Archiwów Państwowych w Polsce oraz ich potrzeby infrastrukturalne. Archiwa Państwowe muszą dbać o to, aby dostęp do materiałów archiwalnych odbywał się z uwzględnieniem przepisów ww. ustawy<sup>22)</sup>. Zasób archiwalny systematycznie wzrasta. W latach 2000–2021 przejęto ponad 130 km dokumentacji aktowej, co znacznie wyczerpało rezerwy magazynowe w niektórych archiwach. W magazynach archiwów zakładowych 10 tys. państwowych i samorządowych jednostek organizacyjnych przekazujących akta do archiwów znajduje się (według stanu na koniec grudnia 2021 r.) ponad 665 km materiałów archiwalnych. Jest to 1,8 razy tyle co aktualnie znajduje się w magazynach (ponad 368 km). Materiały te zostały już wytworzone. Mimo cyfryzacji pracy jednostek nadzorowanych dokumentacja w postaci papierowej jest ciągle wytwarzana i musi być systematycznie zabezpieczana przez archiwa<sup>23)</sup>.

Z uwagi na brak miejsca w części Archiwów Państwowych akta pozostają nie przekazane w jednostkach, które je wytworzyły, co generuje dla nich dodatkowe koszty funkcjonowania, związane z przechowywaniem i obsługą dokumentacji. Zapewnienie Archiwom Państwowym odpowiedniej bazy magazynowej dałoby możliwość przejmowania dokumentacji szybciej niż po 25 latach, co przełożyłoby się na

---

<sup>21)</sup> *Raport o archiwach w Unii Europejskiej po rozszerzeniu*, Warszawa 2012, pod red. A. Biernata, W. Stępnika, V. Urbaniak s. 210 – „Zachowanie dokumentów i materiałów archiwalnych oraz zapobieganie ich zniszczeniom rozpoczyna się od budynków, w których są magazynowane. Osiągnięcie dobrych warunków przechowywania może oznaczać adaptację istniejących budynków do użytku w charakterze magazynów archiwalnych lub wybudowanie nowych magazynów. W obu przypadkach służby archiwalne i odpowiednie władze administracyjne winny przestrzegać określonych zasad. Choć zastosowanie tych zasad pociąga za sobą zwiększenie kosztów w krótkim czasie, to w dłuższej perspektywie stanowi rozwiązanie bardziej korzystne finansowo, ponieważ dokumenty i materiały archiwalne wymagają ciągłej opieki. Ponadto właściwe warunki przechowywania materiałów archiwalnych oznaczają mniejsze nakłady na ich przechowywanie i konserwację. Dlatego budowa nowych, specjalnie zaprojektowanych budynków przeznaczonych dla archiwów jest uważana za inwestycję konieczną a) dla przechowywania w długim czasie autentycznych dokumentów i materiałów archiwalnych; b) przejrzystości i lepszej jakości informacji dla obywateli.”.

<sup>22)</sup> Przepis art. 16a ustawy o archiwach określa zasady i cele udostępniania materiałów archiwalnych, do których generalnie każdy ma dostęp. W przepisie art. 16b ww. ustawy zostały natomiast sformułowane ograniczenia dostępu do tych danych – po pierwsze ze względu na przepisy o ochronie informacji niejawnych i o ochronie innych tajemnic ustawowo chronionych, po drugie ze względu na ochronę dóbr osobistych i danych osobowych, a po trzecie – ze względu na potrzebę zachowania integralności składników państwowego zasobu archiwalnego zagrożonego uszkodzeniem, zniszczeniem lub utratą. Poza tym ust. 2 omawianego artykułu wskazuje niektóre szczególne typy dokumentów, które mogą być udostępniane dopiero po upływie określonego czasu od ich utworzenia.

<sup>23)</sup> Problemu braku powierzchni magazynowych archiwów na dokumentację papierową w najbliższych latach nie rozwiąże stosowanie EZD i digitalizacja zbiorów. Przyspieszenie procesu informatyzacji może w perspektywie wieloletniej spowolnić tempo wytwarzania dokumentacji papierowej. E-administracja jest w trakcie wdrażania, natomiast digitalizacja dokumentacji papierowej, choć umożliwia szybki dostęp do informacji, nie zdejmuje z archiwów obowiązku zabezpieczenia już powstałych materiałów w postaci papierowej.

zmniejszenie kosztów jej przechowywania oraz zmniejszenie obciążeń administracyjnych w tych jednostkach.

W protokole NIK z 2019 r. pt. „Ochrona narodowego zasobu archiwalnego” NIK stwierdziła, że podstawowym problemem archiwów jest wyczerpywanie się powierzchni magazynowych przeznaczonych na przejmowanie dokumentacji archiwalnej oraz że „kwestie narodowego zasobu archiwalnego i jego ochrony powinny zajmować ważne miejsce wśród priorytetów działania państwa i jego organów”<sup>24)</sup>.

Zadaniem NIK w pojęciu ochrony narodowego zasobu archiwalnego kryje się dbałość o sposób jego gromadzenia, ewidencjonowania i przechowywania, ale także przysługującemu każdemu prawa dostępu do materiałów archiwalnych, znajdujących się w Archiwach Państwowych. Dalej NIK podkreśla, że zakres przedmiotowy materiałów stanowiący narodowy zasób archiwalny dotyka wszystkich sfer funkcjonowania państwa i obywateli. To sytuacja życiowa konkretnego obywatela, skutkująca potrzebą dotarcia do dokumentów znajdujących się w archiwum, ukazuje jak ważne dla każdego jest to, aby zgromadzony zasób był należycie przechowywany. Za główne problemy i wyzwania wskazuje brak powierzchni przechowalniczej, niedostosowanie budynków archiwów i niedostosowanie budynków archiwów do ich zadań. NIK podkreśla również potrzebę związaną z zapewnieniem właściwej konserwacji zbiorów, a także potrzebę digitalizacji zbiorów, aby były one łatwiej dostępne, a także zapewnienia zabezpieczenia dla elektronicznych wersji materiałów archiwalnych. Kwestie narodowego zasobu archiwalnego i jego ochrony, zdaniem NIK, powinny zajmować ważne miejsce wśród priorytetów działania państwa i jego organów.

Archiwa Państwowe w: Koszalinie, Łodzi, Piotrkowie Trybunalskim, Poznaniu i Szczecinie zostały wybrane do realizacji inwestycji w ramach Programu „Archiwa” ze względu na najbardziej krytyczną sytuację lokalową, która wymaga pilnych rozwiązań w najbliższych latach. Najważniejsze problemy, z jakimi zmagają się te archiwa to:

- 1) brak powierzchni magazynowej w obecnych siedzibach;
- 2) nieodpowiednie warunki klimatyczne i mikrobiologiczne w magazynach – duże wahania temperatury i wilgotności. Podwyższona wilgotność powietrza powoduje przyspieszenie zarówno chemicznych, jak i mechanicznych procesów degradacji papieru, a także dokumentacji na innych nośnikach, np. audiowizualnej czy fotografii;
- 3) brak odpowiednich warunków do udostępniania archiwaliów, w tym zbiorów kartograficznych i audiowizualnych, które często ze względu na wielkoformatowość i specyficzne nośniki wymagają wyspecjalizowanych stanowisk;
- 4) brak odpowiednich systemów i instalacji zabezpieczających zbiory przed kradzieżą, pożarem, zniszczeniem, zalaniem.

---

<sup>24)</sup> Ibidem, s. 6.

W obecnych budynkach archiwów ujętych w Programie „Archiwa” nie jest możliwa realizacja zadań związanych z zabezpieczaniem materiałów archiwalnych wytwarzanych przez jednostki znajdujące się pod ich nadzorem<sup>25)</sup>.

**Wykres 1** Zasób w postaci papierowej Archiwów Państwowych w latach 2010–2021 w metrach bieżących

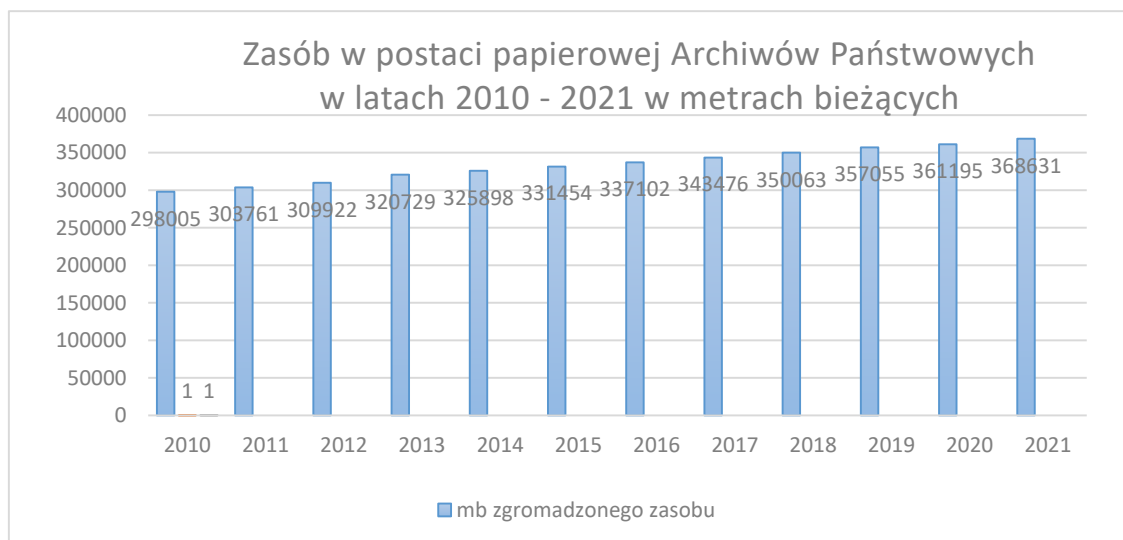

Źródło: opracowanie NDAP, na podstawie sprawozdań z działalności Archiwów Państwowych za lata 2010–2021

**Opis 2 Wykres 1 Zasób w postaci papierowej Archiwów Państwowych w latach 2010–2021 w metrach bieżących (opis alternatywny).**

Wykres przedstawia przyrost zasobu archiwalnego w postaci papierowej od 2010 r. do 2021 r. w postaci słupkowej. Na osi pionowej zaznaczono przedziały co 50 tysięcy metrów bieżących, na osi poziomej zaznaczono lata od 2010 do 2021.

Wartość dla roku 2010 to 298 005 mb,  
wartość dla roku 2011 to 303 761 mb,  
wartość dla roku 2012 to 309 922 mb,  
wartość dla roku 2013 to 320 729 mb,  
wartość dla roku 2014 to 325 898 mb,  
wartość dla roku 2015 to 331 454 mb,  
wartość dla roku 2016 to 337 102 mb,  
wartość dla roku 2017 to 343 476 mb,  
wartość dla roku 2018 to 350 063 mb,  
wartość dla roku 2019 to 357 055 mb,

<sup>25)</sup> Obiekty w: Koszalinie, Poznaniu i Szczecinie już nie dysponują miejscem na gromadzenie dokumentacji. Archiwum w Łodzi i Piotrkowie Trybunalskim dysponuje, jak na swoje potrzeby, niewielką rezerwą. Archiwum w Łodzi prowadzi działalność w kilku budynkach oddalonych od siebie, podobnie Archiwum Państwowe w Poznaniu. Rozproszenie zasobu archiwum w oddalonych od siebie obiektach stanowi znaczne utrudnienie zarówno dla użytkowników zewnętrznych zasobu, jak i dla pracowników, a także generuje zwiększone koszty utrzymania, czy przemieszczania zasobu. Budynki archiwów, np. w Łodzi i Szczecinie nie spełniają wymaganych standardów przechowywania zbiorów, co niekorzystnie wpływa na stan zachowania już zgromadzonych archiwaliów.

wartość dla roku 2020 to 361 195 mb,

wartość dla roku 2021 to 368 631 mb.

*Źródło: opracowanie NDAP.*

Każdy rodzaj przechowywanych przez archiwa państwowe materiałów archiwalnych wymaga indywidualnych warunków klimatycznych i technicznych, a są one różne dla dokumentacji aktowej, fotografii czy materiałów audiowizualnych. Archiwalia czekające na przejęcie są niejednokrotnie przechowywane w nieodpowiednich warunkach klimatycznych, co może doprowadzić do znacznych zniszczeń, zanim trafią one do Archiwów Państwowych.

Skutkiem pozostawiania tych materiałów u wytwórców jest ograniczenie ich udostępniania i użytkowania. Szybkie i sprawne przejmowanie materiałów archiwalnych do zasobu Archiwów Państwowych (szybciej niż po 25 latach) powinno stać się jednym z ważniejszych celów w ich działalności.

Ponadto ustawa o archiwach określa przypadki, w których Archiwa Państwowe są zobowiązane do przejęcia dokumentacji osobowo-płacowej po upadłych i likwidowanych zakładach pracy oraz prywatnych przechowawcach takiej dokumentacji, stanowiącej podstawę naliczania świadczeń emerytalnych i rentowych. W związku z tym archiwa muszą dysponować stałą i odpowiednio przygotowaną rezerwą wolnego miejsca magazynowego wraz z odpowiednimi warunkami dostępności zbiorów.

Analiza obecnego stanu Archiwów Państwowych wskazała na problemy lokalowe jako najważniejszą słabość w ich działalności. Niewystarczająca jest infrastruktura sieci archiwów – nie zaspokaja ona potrzeb w zakresie bieżącego i płynnego przejmowania materiałów archiwalnych od twórców państwowego zasobu archiwalnego. Sprawozdania z działalności Archiwów Państwowych w 2021 r. wykazują wyczerpanie powierzchni magazynowej w 12 obiektach, a w ciągu najbliższych 4 lat kolejne 31 utraci rezerwę<sup>26)</sup>.

#### 4.2. Wyzwanie 2: Zapewnienie właściwych warunków do udostępniania zasobów archiwalnych.

Zasób archiwalny stanowi podstawowe źródło do badań naukowych, w szczególności w zakresie historii państwa i społeczeństwa. W skali całej sieci archiwalnej największy odsetek użytkowników stanowią właśnie osoby prowadzące badania naukowe, a dopiero drugą pod względem liczebności grupę – użytkownicy prowadzący poszukiwania o charakterze genealogicznym.

Ponadto Archiwa Państwowe w 2021 r. zrealizowały ponad 80 tys. kwerend o różnej strukturze: genealogiczne, naukowe, własnościowej, socjalne, publicystyczne, co pokazuje szeroki krąg odbiorców i użytkowników w archiwach.

Archiwa Państwowe aktywnie uczestniczą w procesie edukacji historycznej, w szczególności wśród społeczności lokalnych i popularyzacji dziedzictwa kulturowego. W 2021 r. archiwa przygotowały 979 wystaw, w tym ponad 214 wystaw tradycyjnych i 764 wystaw wirtualnych. W 493 lekcjach archiwalnych łącznie uczestniczyło 9,5 tys. uczestników.

<sup>26)</sup> Sprawozdanie z działalności Archiwów Państwowych w 2021 roku <https://www.gov.pl/web/archiwa/rok-20223>.

Szerokie spektrum działania Archiwów Państwowych to również opracowanie i udostępnianie materiałów archiwalnych. Prawidłowo sporządzone pomoce ewidencyjne oraz opracowanie archiwaliów są podstawą do ich skutecznego i szerokiego udostępniania, także w Internecie.

W 2021 r. (w warunkach ograniczenia działań czytelni podczas pandemii) w czytelniach Archiwów Państwowych badania prowadziło ponad 12 tys. osób (ponad 29 tys. wizyt – wzrost do 2020 r. o 2 tys.), które skorzystały z ponad 466 tys. jednostek archiwalnych. Dla właściwego zobrazowania skali udostępniania w archiwach należy jednak podać dane sprzed pandemii, z roku 2019 r., kiedy czytelnie pracowały bez ograniczeń: odnotowano wtedy ponad 26 tys. osób oraz ponad 71,5 tys. wizyt w czytelniach, którym udostępniono 724 tys. jednostek archiwalnych.

W 2021 r. na portalu [szukajwarchiwach.gov.pl](http://szukajwarchiwach.gov.pl) było dostępne ponad 48 216 tys. skanów i fotografii cyfrowych (ponad 3 600 tys. więcej niż w roku poprzedzającym). Odpowiada to liczbie 630 951 zdigitalizowanych jednostek archiwalnych (ponad 146 tys. j.a. przybyło w 2021 r.). W ciągu roku serwis zarejestrował 1 162 931 unikalnych użytkowników oraz 37 490 077 odsłon.

Jednocześnie są obserwowane wzrastające oczekiwania użytkowników dotyczące łatwiejszego dostępu do zasobu archiwalnego, rozwijanie systemu informacji o zasobie archiwalnym zarówno online, jak i działań edukacyjno-popularyzacyjnych stacjonarnie, a także doskonalenia jakości świadczonych przez archiwa usług. Kwestia ta została dostrzeżona także podczas prac nad Strategią rozwoju Archiwów Państwowych na lata 2021–2030, gdzie wskazano: „W ostatnich latach, (...) uległ rozszerzeniu krąg użytkowników korzystających z zasobu Archiwów Państwowych. Współcześnie są wśród nich nie tylko historycy i edukatorzy, ale także dziennikarze, twórcy (działalność kreatywna), przedsiębiorcy (ponowne wykorzystanie informacji publicznej), regionaliści, genealogicy czy osoby zainteresowane historią własnej rodziny”<sup>27)</sup>.

#### 4.3. Wyzwanie 3: Zapewnienie ciągłości funkcjonowania archiwów objętych Programem „Archiwa” w oparciu o odpowiedni standard, przy jednoczesnej optymalizacji kosztów ich utrzymania.

Dla zachowania dziedzictwa dokumentacyjnego jest ważne także zapewnienie nowoczesnych pracowni digitalizacji i profilaktyki konserwatorskiej, które powinny znaleźć się w projektowanych nowych budynkach archiwów, oraz zapewnienie nadzoru nad zasobem.

Przestarzała infrastruktura budowlana nie pozwala na wyposażenie obecnych budynków archiwalnych w omawianych pięciu lokalizacjach w odpowiednią do nowych potrzeb infrastrukturę, niezbędną do zapewnienia bezpieczeństwa i dostępności zbiorom archiwalnym. Jednocześnie niskiej jakości infrastruktura budowlana i technologiczna części lokalizacji Archiwów Państwowych uniemożliwia właściwe wyposażenie i działanie pracowni digitalizacji i konserwacji, poprawy warunków pracy wykwalifikowanego personelu, pracującego przy konserwacji i digitalizacji zasobu archiwalnego, wzmocnienie nadzoru nad zasobem archiwalnym oraz podniesienie jakości świadczonych usług (w tym rozwój usług online) oraz wprowadzenie nowoczesnych metod zarządzania przechowywaniem zasobu i jego użytkowaniem.

<sup>27)</sup> Strategia rozwoju Archiwów Państwowych na lata 2021–2030, s. 19, por. <https://www.archiwa.gov.pl/o-nas/archiwa-panstwowe/strategia/> (dostęp w dniu 04.08.2022 r.).



Zapewnienie realizacji ustawowych obowiązków nie jest możliwe bez inwestycji w infrastrukturę Archiwów Państwowych, zwłaszcza w najbardziej zagrożonych pięciu lokalizacjach.

#### 4.4. Wyzwanie 4: Poprawa bezpieczeństwa zbiorów Archiwum Państwowego w Koszalinie.

Budynek Archiwum Państwowego w Koszalinie nie dysponuje wolną powierzchnią przechowalniczą. Tymczasem jednostki nadzorowane zgromadziły prawie 16 km materiałów archiwalnych, które systematycznie powinny trafić do Archiwum. Zasób Archiwum Państwowego w Koszalinie to prawie 6 km akt, z czego 3,7 km<sup>28)</sup> jest przechowywanych w obiektach Archiwum znajdujących się w Koszalinie. Budynek główny Archiwum Państwowego w Koszalinie nie spełnia wymaganych standardów przechowywania i udostępniania zbiorów. W magazynach nie można utrzymać stałej temperatury i wilgotności, co niekorzystnie wpływa na stan zachowania archiwaliów, powodując ich szybsze fizyczne niszczenie<sup>29)</sup>. Odczuwalny jest też brak powierzchni umożliwiającej realizację funkcji związanych z udostępnianiem (niewystarczająca liczba miejsc w czytelni akt) oraz popularyzacją zasobu, w tym edukacją historyczną i archiwalną. W kontekście dużego zainteresowania inicjatywami edukacyjnymi, naukowymi i kulturalnymi realizowanymi przez Archiwum Państwowe w Koszalinie, szczególnie dotkliwy jest brak powierzchni konferencyjno-wystawienniczej. Pracownie konserwacji, reprografii, digitalizacji oraz czytelnia nie są dostosowane do obecnych standardów. Obiekt obecnie nie jest też dostosowany dla osób ze szczególnymi potrzebami.

Realizacja zaplanowanej inwestycji w Archiwum Państwowym w Koszalinie jest niezbędna dla prawidłowego wypełnienia obowiązków, wynikających z ustawy o archiwach przez tę jednostkę.

#### 4.5. Wyzwanie 5: Poprawa bezpieczeństwa zbiorów Archiwum Państwowego w Łodzi.

Zasób łódzkiego archiwum to ponad 17,4 km akt. Jednocześnie w jednostkach podległych opracowano 25 km materiałów archiwalnych, które z czasem będą musiały zostać przejęte przez Archiwum.

Archiwum Państwowe w Łodzi dysponuje trzema nieruchomościami na terenie Łodzi oraz jedną w Sieradzu. Dwa obiekty w Łodzi stanowią własność Miasta (przy placu Wolności 1 i al. Piłsudskiego 33) i zostały przyznane archiwum na mocy zarządzenia Prezydenta Miasta Łodzi z 10 lutego 2020 r. w odpłatne użytkowanie (jest to wynik skutecznie dokonanej zamiany ww. nieruchomości pozostających dotychczas w trwałym zarządzie archiwum)<sup>30)</sup>. W związku z niedługim terminem opuszczenia budynków, archiwum w najbliższym czasie zmuszone zostanie do opuszczenia ww. dwóch budynków i poszukania nowej przestrzeni magazynowej dla około 4 km akt oraz nowej powierzchni biurowej dla pracowników archiwum.

Trzecia nieruchomość (przy al. Kościuszki 121) pozostaje nadal w trwałym zarządzie archiwum. Wszystkie obiekty budowane były z innym przeznaczeniem niż

<sup>28)</sup> Na podstawie danych częściowych do Sprawozdania działalności Archiwów Państwowych w 2021 r., por. <https://www.gov.pl/web/archiwa/sprawozdanie-z-dzialalnosci-archiwow-panstwowych> (dostęp w dniu 04.08.2022 r.).

<sup>29)</sup> Ekspertyza wentylacji (branża instalacje sanitarne). Wykonana w grudniu 2008 roku przez Firmę Polmakon Sp. z o.o. w Koszalinie.

<sup>30)</sup> Por. [https://bip.uml.lodz.pl/samorzad/akty-prawne-i-projekty-aktow-prawnych/akty-prawne/?tx\\_edglegalacts\\_legalacts%5BlegalAct%5D=50532&tx\\_edglegalacts\\_legalacts%5Baction%5D=show&tx\\_edglegalacts\\_legalacts%5Bcontroller%5D=LegalAct](https://bip.uml.lodz.pl/samorzad/akty-prawne-i-projekty-aktow-prawnych/akty-prawne/?tx_edglegalacts_legalacts%5BlegalAct%5D=50532&tx_edglegalacts_legalacts%5Baction%5D=show&tx_edglegalacts_legalacts%5Bcontroller%5D=LegalAct) (dostęp w dniu 4.08.2022 r.).

archiwum, dlatego nie odpowiadają współczesnym potrzebom i standardom archiwalnym, m.in. mimo stosunkowo dużej powierzchni magazynowej ich pojemność jest niewielka. Żaden z zajmowanych budynków nie dysponuje instalacją do aktywnego regulowania warunków klimatycznych w pomieszczeniach magazynowych (klimatyzacja, wentylacja). Na wyczerpaniu jest również rezerwa magazynowa, co wkrótce uniemożliwi przejmowanie dokumentacji z jednostek – wytwórców dokumentacji archiwalnej.

Archiwum Państwowe w Łodzi w żadnym ze swoich budynków nie posiada rampy wyładunkowej pomieszczeń przejmowania akt i kwarantanny, czyszczenia, magazynów przejściowych, magazynów, pomieszczenia serwerowni. Pracownie konserwacji i reprografii nie są dostosowane do obecnych standardów.

Wszystkie budynki nie są dostosowane dla potrzeb osób ze szczególnymi potrzebami. Ponadto Archiwum Państwowe w Łodzi nie dysponuje wystarczającą ilością sal wystawienniczo-konferencyjnych.

Realizacja zaplanowanej inwestycji w Archiwum Państwowym w Łodzi jest niezbędna dla prawidłowego wypełnienia obowiązków, wynikających z ustawy o archiwach, przez tę jednostkę.

#### 4.6. Wyzwanie 6: Poprawa bezpieczeństwa zbiorów Archiwum Państwowego w Piotrkowie Trybunalskim.

Zasób piotrkowskiego archiwum to ponad 6,7 km akt, z czego 3,9 km znajduje się w siedzibie głównej Archiwum. Jednocześnie w jednostkach podległych opracowano ponad 10 km materiałów archiwalnych, które z czasem będą musiały być przejęte przez Archiwum.

W związku z koniecznością opuszczenia wynajmowanych pomieszczeń w budynku Sądu Okręgowego w Piotrkowie Trybunalskim, którymi dysponowało Archiwum Państwowe w Piotrkowie Trybunalskim w okresie od czerwca 1939 r. do końca 2020 r., pozyskano tymczasową siedzibę w zabytkowych budynkach piotrkowskiej Synagogi (na podstawie umowy użyczenia z Miastem Piotrków Trybunalski), którą należy opuścić do 4 listopada 2024 r. Obiekt ten stanowi rozwiązanie tymczasowe i nie zapewnia wystarczającej powierzchni przechowalniczej (powierzchnia magazynowa byłej synagogi pomieściła niespełna 2 000 m.b. akt, a więc obiekt użytkowany czasowo nie zapewnia nie tylko rezerwy magazynowej, ale również jest niewystarczający, aby pomieścić zasób już zgromadzony). W związku z powyższym pozostała część zasobu została czasowo przewieziona do Oddziału w Tomaszowie Mazowieckim. Ponadto archiwum wynajmuje od Sądu Okręgowego w Piotrkowie Trybunalskim magazyn o powierzchni 266,04 m<sup>2</sup>. Okres najmu upływa 31 grudnia 2026 r. Zgodnie z aneksem z 17 stycznia 2022 r. do umowy najmu, zmiana terminu najmu wynika z decyzji Sądu Okręgowego.

Obecna siedziba Archiwum nie posiada pracowni digitalizacji oraz pracowni konserwacji. Sala konferencyjna jest zbyt mała i może pomieścić maksymalnie do 20 osób. W chwili obecnej przestrzeń wystawiennicza jest niewystarczająca, wystawy są umieszczane w czytelni i nieprzystosowanych do tego celu holach. Budynek jest tylko częściowo dostosowany do osób ze szczególnymi potrzebami (dostęp tylko do parteru ze względu na brak windy) z brakiem możliwości skorzystania z zaplecza sanitarnego.

Magazyny użytkowane przez Archiwum Państwowe w Piotrkowie Trybunalskim w większości nie spełniają wymaganych standardów przechowywania zbiorów. Magazyny o różnej powierzchni i usytuowaniu nie zapewniają spójności komunikacyjnej. Regały są rozmieszczone w taki sposób, aby maksymalnie wykorzystać powierzchnię, nie zapewniają jednak dobrej komunikacji (występują utrudnienia w ciągach dróg ewakuacyjnych). Duża wilgotność wykonanego w starej technologii obiektu wymaga stosowania osuszaczy. Brak urządzeń do klimatyzacji i wentylacji pomieszczeń (wentylacja grawitacyjna). Ze względu na fakt, iż budynek dawnej synagogi jest budynkiem zabytkowym, nie ma możliwości wprowadzania zmian w substancji budynku.

Realizacja zaplanowanej inwestycji w Archiwum Państwowym w Piotrkowie Trybunalskim, która ma w założeniu rozwiązać wskazane wyżej problemy, jest niezbędna dla prawidłowego wypełnienia obowiązków, wynikających z ustawy o archiwach, przez tę jednostkę. Podkreślenia wymaga fakt, że w decyzji przekazującej działkę został zawarty warunek dotyczący terminu zagospodarowania nieruchomości. Niepodjęcie działań w określonym terminie może skutkować jej utratą.

#### 4.7. Wyzwanie 7: Poprawa bezpieczeństwa zbiorów Archiwum Państwowego w Poznaniu.

Zasób poznańskiego archiwum to ponad 16 km akt, z czego ponad 10 km jest przechowywanych w siedzibie głównej Archiwum w Poznaniu. Jednocześnie w jednostkach nadzorowanych jest już wytworzonych 40 km akt, w tym 5 km gotowych do przejęcia.

Archiwum Państwowe w Poznaniu wykorzystuje do swojej działalności trzy obiekty – własny oraz dwa lokale magazynowe wynajmowane od Gminy Żydowskiej (296 m<sup>2</sup>) oraz miasta Poznania (328,8 m<sup>2</sup>). Zabytkowy budynek, wybudowany w latach 1879–1882 dla siedziby Wyższego Sądu Krajowego (*Oberlandesgericht*), odbudowany po zniszczeniach wojennych po 1945 r., nie spełnia wymaganych standardów przechowywania dokumentów z uwagi na ograniczenia techniczne i konserwatorskie, tj. podlega ochronie zgodnie z ustawą z dnia 23 lipca 2003 r. o ochronie zabytków i opiece nad zabytkami (Dz. U. z 2022 r. poz. 840, z późn zm.). Obiekt został wpisany indywidualnie do rejestru zabytków pod nr A 220 decyzją z 23 maja 1979 r., a także jest chroniony przez zapisy miejscowego planu zagospodarowania przestrzennego Nr L/763/VI/2013 z dnia 21 maja 2013 r. W magazynach nie ma możliwości wprowadzenia odpowiedniego systemu wentylacyjnego, co utrudnia zapewnienie stałej temperatury i wilgotności. Wynajmowane magazyny nie spełniają podstawowych wymogów bezpieczeństwa, a ich dostosowanie wymagałoby dużych nakładów finansowych. Optymalnym i jedynym rozwiązaniem jest zatem opuszczenie magazynów i przeniesienie zasobu do nowych powierzchni. Nie ma już możliwości dalszego gromadzenia i przechowywania zasobu archiwalnego. Z uwagi na brak wolnej powierzchni część zasobu została przewieziona z gmachu głównego w Poznaniu do innych lokalizacji, co powoduje, że zasób jest rozproszony, a dostęp do akt jest utrudniony. W istniejącej części archiwów pracownie konserwacji mokrej i suchej nie spełniają potrzeb i standardów archiwalnych. Czytelnia nie ma dostępu dla osób z niepełnosprawnością ruchową.

Oprócz niedoborów powierzchni przechowalniczej, główny budynek Archiwum Państwowego w Poznaniu nie posiada odpowiedniej przestrzeni na działalność

wystawienniczą i edukacyjną. Wystawy są organizowane na nieprzystosowanym do tego celu korytarzu, a zajęcia dydaktyczne w niewielkiej salce konferencyjnej. Wszystkie budynki Archiwum znajdujące się w Poznaniu nie są dostosowane dla potrzeb osób ze szczególnymi potrzebami. Nowa inwestycja zapewni jednostce możliwość realizacji ustawowych zadań, przede wszystkim w zakresie gromadzenia i przechowywania materiałów archiwalnych.

Realizacja zaplanowanej inwestycji w Archiwum Państwowym w Poznaniu jest niezbędna dla prawidłowego wypełnienia obowiązków, wynikających z ustawy o archiwach, przez tę jednostkę.

#### 4.8. Wyzwanie 8: Poprawa bezpieczeństwa zbiorów Archiwum Państwowego w Szczecinie.

Obecnie zasób szczecińskiego archiwum to ponad 18 km. W archiwach zakładowych nadzorowanych jednostek zgromadzono dalsze 18 km dokumentacji, która systematycznie powinna być przekazywana na wieczyste przechowywanie przez Archiwum.

Budynki użytkowane przez Archiwum Państwowe w Szczecinie w większości nie spełniają wymaganych standardów przechowywania zbiorów. W żadnym magazynie nie ma klimatyzacji i nie jest utrzymywana prawidłowa dla bezpieczeństwa zbiorów temperatura i wilgotność. Magazyny w głównej siedzibie Archiwum, stanowiącej obiekt zabytkowy, są rozmieszczone na 7 kondygnacjach, a do przewozu materiałów archiwalnych służy niewielka wysłużona winda (najstarsza działająca winda towarowa w Szczecinie). Brakuje właściwych ciągów komunikacyjnych umożliwiających łatwe przemieszczanie materiałów archiwalnych, np. do czytelni.

Archiwum posiada pracownię digitalizacji, konserwacji oraz czytelnię, ale nie spełniają one standardów zalecanych do tego typu pracowni. Pomieszczenia te są małe i nie są wyposażone w system klimatyzacji. W czytelni brakuje miejsca na umieszczenie stołów do przeglądania materiałów o dużych formatach. Posiadana sala konferencyjna jest niewielka i służy zebraniom własnych pracowników. Sala nie posiada zaplecza technicznego niezbędnego do prowadzenia konferencji, seminariów lub innych spotkań. Archiwum nie posiada strefy wypoczynku, ani przestrzeni wystawienniczej. W przypadku organizacji wystaw Archiwum opiera się na współpracy z innymi instytucjami.

Obiekt nie jest dostosowany do osób ze szczególnymi potrzebami. Ze względu na uwarunkowania architektoniczne, a także zabytkowy charakter budynku nie jest możliwe przeprowadzenie takich remontów, które zapewniłyby obecnie obowiązujące standardy w tym zakresie.

W magazynie głównym Archiwum Państwowego w Szczecinie oraz w oddziale zamiejscowym w Stargardzie nie ma już wolnych powierzchni magazynowych pozwalających na przejmowanie i zabezpieczanie materiałów archiwalnych z archiwów zakładowych. Magazyny w Strzmielu nie mają również możliwości dalszego składowania akt.

Realizacja zaplanowanej inwestycji w Archiwum Państwowym w Szczecinie jest niezbędna dla prawidłowego wypełnienia obowiązków, wynikających z ustawy o archiwach, przez ten podmiot.

## 5. Analiza SWOT

Mocne strony	Słabe strony
<ul style="list-style-type: none"> <li>- dokumenty zgromadzone w Archiwach Państwowych są świadectwem dorobku cywilizacyjnego i kulturowego państwa polskiego;</li> <li>- dokumenty zgromadzone w Archiwach Państwowych są źródłem wiedzy eksperckiej;</li> <li>- projekt jest realizowany w oparciu o Wytyczne PPP Ministerstwa Funduszy i Polityki Regionalnej i przy wsparciu pracowników Ministerstwa. Zawarte porozumienie między Ministerstwem Funduszy a Naczelnym Dyrektorem i Polskim Funduszem rozwoju jest gwarancją profesjonalizacji procesu wyboru Partnera Prywatnego;</li> <li>- znane są wymogi odnośnie do przechowywania, zabezpieczania i udostępniania materiałów archiwalnych;</li> <li>- Archiwa Państwowe realizują czytelnie zdefiniowane zadania publiczne (w ramach określonej w ustawie o archiwach), co obejmuje: gromadzenie, ewidencjonowanie, przechowywanie, opracowanie, zabezpieczenie i udostępnianie materiałów archiwalnych (m.in. dokumentacji aktowej, dokumentów pergaminowych i papierowych, dokumentacji fotograficznej, filmowej i dźwiękowej) oraz prowadzenie działalności informacyjnej (art. 23 oraz art. 16 ustawy o archiwach);</li> <li>- Archiwa Państwowe konsekwentnie prowadzą digitalizację zbiorów (dyrektywa z dnia 10 listopada 2021 r. w sprawie wspólnej europejskiej przestrzeni danych na potrzeby dziedzictwa kulturowego<sup>31)</sup>);</li> </ul>	<ul style="list-style-type: none"> <li>- brak precyzyjnego określenia pozycji i funkcji Archiwów Państwowych we współczesnej administracji publicznej i społeczeństwie informacyjnym;</li> <li>- zróżnicowana pozycja poszczególnych Archiwów Państwowych: silna w mniejszych ośrodkach, słaba w dużych miastach z poważną konkurencją instytucji kultury i nauki;</li> <li>- ustawa o archiwach nakłada na Archiwa Państwowe obowiązek gromadzenia, zabezpieczenia i udostępniania materiałów archiwalnych już wytworzonych i wytwarzanych przez ponad 10 tys. państwowych i samorządowych, powyższe zadania muszą być realizowane przez stworzenie odpowiedniej infrastruktury, co generuje za sobą koszty zarówno w zakresie jej powstania, jak i utrzymania zgromadzonego w niej dziedzictwa narodowego;</li> <li>- brak możliwości najmu powierzchni magazynowych dostosowanych do przechowywania materiałów archiwalnych, a adaptacja powierzchni jest kosztochłonna;</li> <li>- brak profesjonalnych pracowni konserwacji mokrej i suchej oraz pracowni digitalizacji odpowiadających nowoczesnym standardom;</li> <li>- brak wystarczających powierzchni magazynowych do przejęcia zasobu archiwalnego, który został już wytworzony;</li> <li>- koszty budowy nowej infrastruktury lub rozbudowy/przebudowy dotychczasowych obiektów archiwów państwowych są wyższe z uwagi na wymogi techniczne jakie muszą spełniać budynki, w których są przechowywane i</li> </ul>

<sup>31)</sup> Dziennik Urzędowy Unii Europejskiej, L 401, 12 listopada 2021 r., por. <https://eur-lex.europa.eu/legal-content/PL/TXT/?uri=OJ:L:2021:401:TOC> (dostęp w dniu 30.06.2022 r.).

<ul style="list-style-type: none"> <li>- Archiwa Państwowe aktywnie uczestniczą w procesie edukacji historycznej społeczności lokalnych, m.in. umożliwiają użytkownikom zapoznanie się z przechowywanymi źródłami historycznymi przez cykliczne „dni otwarte”, wystawy, publikacje, a także organizację wizyt grup uczniowskich i studenckich;</li> <li>- w odniesieniu do zakresu interwencji Programu „Archiwa” wszystkie wytypowane Archiwa Państwowe, tj. w: Koszalinie, Łodzi, Piotrkowie Trybunalskim, Poznaniu i Szczecinie posiadają stosowne nieruchomości: trzy z nich posiadają dokumentację projektową wraz z pozwoleniami na budowę, a pozostałe dwa dokumentację koncepcyjną;</li> <li>- stabilne finansowanie Archiwów Państwowych z budżetu państwa;</li> </ul>	<p>udostępniane zasoby archiwów (m.in. wymogi dotyczą wysokiej nośności stropów (min. 1200 kg/m<sup>2</sup> <sup>32</sup> ) oraz odpowiedniej lokalizacji budynku (nie może być usytuowany np. na terenach zalewowych ani w pobliżu obiektów strategicznych), ponadto obiekt powinien być przystosowany do potrzeb osób ze szczególnymi potrzebami<sup>33</sup>);</p> <ul style="list-style-type: none"> <li>- niewystarczająca liczba pracowników Archiwów Państwowych z doświadczeniem w obszarach wykraczających poza doświadczenie kierunkowe (np. w obszarze zarządzania projektami, pracy zespołowej, ze znajomością specyfiki realizacji projektów PPP);</li> </ul>
<b>Szanse</b>	<b>Zagrożenia</b>
<ul style="list-style-type: none"> <li>- dzięki realizacji Programu „Archiwa” powstanie przestrzeń magazynowa, która w znaczącym stopniu przyspieszy przejmowanie zasobu archiwalnego od wytwórców do archiwów;</li> <li>- zostaną wyeliminowane zagrożenia, m.in.: rozproszenie zasobu, niewłaściwa wilgotność i temperatura, światło widzialne i UV, zanieczyszczenia powietrza, szkodniki, zagrożenia mikrobiologiczne, woda, ogień, kradzieże, niewłaściwy sposób przechowywania, mające źródło w nieodpowiednich warunkach lokalowych, złym stanie lub złej lokalizacji magazynu archiwalnego;</li> <li>- możliwość wdrożenia nowoczesnych metod zarządzania projektowego w</li> </ul>	<ul style="list-style-type: none"> <li>- przedłużający się czas realizacji Programu „Archiwa” może oznaczać czasowe ograniczenie dostępności do zasobów archiwów, w których są prowadzone inwestycje, np. w związku ze zmianą siedziby i relokacją materiałów archiwalnych;</li> <li>- brak dopływu nowych pracowników do archiwów państwowych ze specjalistycznymi kompetencjami w zakresie zarządzania Programem „Archiwa” i znajomością specyfiki PPP;</li> <li>- niepodjęcie działań w ramach Programu „Archiwa” w określonym terminie może skutkować utratą działek dla części zaplanowanych inwestycji, gdyż w decyzjach przekazujących działki są</li> </ul>

<sup>32)</sup> Norma PN-EN 16893:2018 Konserwacja dziedzictwa kulturowego Specyfikacja dotyczące lokalizacji, budowy i modyfikacji budynków lub pomieszczeń przeznaczonych do przechowywania zbiorów i korzystania z nich Załącznik F informacyjny.

<sup>33)</sup> Ustawa z dnia 19 lipca 2019 r. o zapewnianiu dostępności osobom ze szczególnymi potrzebami (Dz. U. z 2022 r. poz. 2240).

<p>wybranych pięciu Archiwach Państwowych oraz w NDAP, w ramach realizacji Programu „Archiwa”;</p> <ul style="list-style-type: none"> <li>- dzięki realizacji Programu „Archiwa” będzie miała miejsce poprawa usług dostępu do zasobów archiwów państwowych, w tym rozwój usług niewymagających fizycznej wizyty w siedzibie archiwum;</li> <li>- budowa specjalistycznych gmachów to swoista profilaktyka zabezpieczająca dokumenty przed ich degradacją;</li> <li>- tworzenie atrakcyjnych i funkcjonalnych budynków archiwów państwowych, umożliwiających nie tylko różne formy korzystania z ich zasobów (np. posiadających czytelnie z dostępem do komputerów i treści cyfrowych, czy też przestrzeń dedykowaną pracy indywidualnej oraz strefę odpoczynku dostępną dla użytkowników), ale także pozwalających na prowadzenie działalności edukacyjnej, czy też kulturalnej (np. w formie wystaw zbiorów archiwum);</li> <li>- rozszerzanie tradycyjnego wizerunku archiwów, wzmacnianie ich kompetencji jako miejsca spotkań i aktywności mieszkańców;</li> <li>- w wyniku realizacji Programu „Archiwa” nastąpi również optymalizacja zarządzania zasobami ludzkimi i budynkami;</li> <li>- monitorowanie wskaźnika inflacji, celem przygotowania się do ewentualnych zmian związanych z opłatą za dostępność do pięciu nowych obiektów;</li> <li>- możliwość przygotowania kompleksowych zasad monitoringu oraz nadzoru nad inwestycją na etapie przygotowania i realizacji inwestycji (w tym kontrola zgodności prac z dokumentacją techniczną i projektową na etapie budowy);</li> </ul>	<p>zawarte warunki dotyczące terminu zagospodarowania nieruchomości;</p> <ul style="list-style-type: none"> <li>- przedłużający się czas przechowywania materiałów archiwalnych u ich wytwórców, skutkujący obciążeniem jednostek, które są ich przechowawcą, a nie mogą być przekazane do Archiwów Państwowych jako właściwego miejsca przechowania;</li> <li>- niestabilna sytuacja ekonomiczna, w szczególności w obszarze inwestycji infrastrukturalnych, w tym wysoka inflacja prowadząca do wzrostu jednostkowych cen materiałów i surowców eksploatacyjnych, a w konsekwencji wyższych niż zakładano kosztów inwestycji prowadzących do wzrostu kosztów eksploatacji obiektów (wzrost opłaty za dostępność);</li> <li>- wystąpienie ryzyk – w każdej z pięciu inwestycji niezależnie, związanych z procesem inwestycyjnym (jak np. kwestie związane z warunkami meteorologicznymi, geologicznymi i geotechnicznymi, czy też wynikające z odkryć archeologicznych), które mogą skutkować przesunięciem terminu oddania inwestycji do użytkowania oraz będą powodowały wzrost kosztów inwestycji;</li> <li>- możliwość pojawienia się, w czasie realizacji inwestycji, nowych przepisów prawnych, które będą nakazywały stosowanie nowoczesnych i kosztownych technologii związanych z normami oraz przepisami BHP i przeciwpożarowymi;</li> <li>- czasowe ograniczenie dostępności do zasobów archiwów, skutkujące obniżeniem odsetka korzystających związane z ewentualnymi, czasowymi ograniczeniami w dostępie do Archiwów Państwowych;</li> <li>- obawa przez zarażeniem chorobami przenoszonymi drogą kropelkową może zniechęcać pewne grupy użytkowników archiwów (np. seniorów) do osobistych</li> </ul>
--	---

<ul style="list-style-type: none"> <li>- przeniesienie głównych ryzyk budowy na Partnera Prywatnego, odroczenie w czasie płatności w ramach budżetu państwa, oraz obniżenie opłaty za dostępność w przypadku niewywiązania się Partnera Prywatnego ze zobowiązań umownych;</li> <li>- ułatwienie dostępności do zasobu archiwalnego po zakończeniu procesu inwestycyjnego i przeprowadzeniu zasobu;</li> <li>- zielone budownictwo, energooszczędne, systemy klimatyzacji i wentylacji bazujące na odnawialnych źródłach energii pozwolą zoptymalizować koszty utrzymania obiektów archiwów;</li> <li>- wypracowanie modelu kooperacji z podmiotem prywatnym w realizacji projektów kubaturowych w formule PPP na poziomie rządowym;</li> <li>- wypracowanie standardów i wdrożenie dobrych praktyk w zakresie wymagań środowiskowych, konstrukcyjnych lub modernizowanych budynków archiwalnych.</li> </ul>	<ul style="list-style-type: none"> <li>odwiedzin i korzystania z oferty edukacyjnej lub kulturalnej;</li> <li>- szczegółowa analiza zagrożeń dla Programu „Archiwa” została przedstawiona w rozdziale pt. <i>Analiza ryzyk dla Programu „Archiwa”</i>;</li> <li>- uzależnienie inwestycji w infrastrukturę od bieżącej polityki i potrzeb państwa w innych sektorach.</li> </ul>
--	--

## 6. Analiza ryzyk dla Programu „Archiwa”

Z uwagi na realizację Programu „Archiwa” w formule partnerstwa publiczno-prywatnego, który obejmuje lata 2023–2052 za zasadne uznano przedstawienie wniosków z analizy ryzyk dla Programu „Archiwa”, z uwzględnieniem podziału ich przyporządkowania na ryzyka po stronie Podmiotu Publicznego i te po stronie Podmiotu Prywatnego.

Wyodrębniono trzy kategorie ryzyk<sup>34)</sup> dla Programu „Archiwa”:

- a) ryzyka Etapu Inwestycyjnego – występujące na Etapie Inwestycyjnym,
- b) ryzyka Etapu Utrzymania – występujące na Etapie Operacyjnym i związane są z dostępnością infrastruktury,
- c) ryzyka ogólnorynkowe – występujące we wszystkich fazach przedsięwzięcia.

<sup>34)</sup> Ryzykiem jest potencjalne zagrożenie, które może negatywnie wpłynąć na projekt przez spowodowanie przekroczenia budżetu, opóźnienie wdrożenia projektu lub obniżenie jakości produktów projektu. Procedura zarządzania ryzykiem ma za zadanie zorganizować identyfikację zagrożenia, jego ocenę (analizę prawdopodobieństwa i wpływu zagrożenia na projekt), zaplanowanie działań oraz wdrożenie zaplanowanych działań mitygujących ryzyko.



Do opisu przyjęto następujące stopnie konsekwencji ryzyk:

- a) konsekwencje niskie – występują, gdy zaistnienie danego ryzyka nie pociąga za sobą znaczącego wzrostu kosztów nakładów budowlanych lub kosztów eksploatacyjnych. Mogą one spowodować nieznaczne przesunięcia w harmonogramie Programu „Archiwa”. Zakłada się, że strony są w pełni przygotowane na pojawienie się danego ryzyka,
- b) konsekwencje średnie – występują, gdy zaistnienie danego ryzyka pociąga za sobą dość znaczny wzrost kosztów nakładów inwestycyjnych lub kosztów eksploatacyjnych. Powodują one przesunięcia w harmonogramie Programu „Archiwa”, przerwy w eksploatacji inwestycji. Realizacja przedsięwzięcia nie powinna być jednak zagrożona,
- c) konsekwencje wysokie – występują, gdy zaistnienie danego ryzyka zagraża realizacji całego Programu „Archiwa”. Wiązą się zazwyczaj z niekontrolowanym wzrostem nakładów inwestycyjnych lub kosztów eksploatacyjnych. Skutkują także długimi przerwami w eksploatacji Inwestycji. W tej kategorii mieszczą się także inne konsekwencje, przed którymi strony nie mogą się zabezpieczyć lub ich wyeliminowanie jest zbyt kosztowne.

Należy zaznaczyć, iż ostateczny podział ryzyk między Partnerem Prywatnym a Podmiotem Publicznym zostanie określony na etapie dialogu konkurencyjnego, niemniej kluczowe ryzyka Etapu Inwestycyjnego zostaną po stronie Partnera Prywatnego.

### 6.1. Ryzyka Etapu Inwestycyjnego:

Poniżej przedstawiono typ danego ryzyka na Etapie Inwestycyjnym, przyczyny jego wystąpienia oraz ewentualne konsekwencje, wpływ na realizację przedsięwzięcia oraz sposób zarządzania ryzykiem. Ryzyka i ich podział są przedmiotem dialogu konkurencyjnego i ostateczny podział znajduje się w umowach o PPP.

Tabela 2 Ryzyka Etapu Inwestycyjnego

Lp.	Ryzyko	Przyczyny wystąpienia ryzyka	Konsekwencje	Wpływ ryzyka/ prawdopodobieństwo wystąpienia	Sposób zarządzania ryzykiem
1.	Ryzyko niezgodności robót budowlanych z ustalonymi standardami ich wykonania	<ul style="list-style-type: none"> <li>- niedostateczna kontrola postępów wykonywania prac na etapie budowy</li> <li>- zaangażowanie w wykonanie prac budowlanych podwykonawców nieposiadających odpowiednich kwalifikacji lub doświadczenia w realizacji podobnych inwestycji</li> </ul>	<ul style="list-style-type: none"> <li>- infrastruktura poniżej oczekiwanej jakości</li> <li>- wzrost wydatków inwestycyjnych w celu dostosowania przedmiotu zamówienia do warunków umów</li> <li>- przesunięcie terminu oddania Inwestycji do użytkowania</li> <li>- naliczenie kar umownych przez wykonawcę</li> </ul>	<p>Wpływ: Średni</p> <p>Prawdopodobieństwo wystąpienia: Średnie</p>	<ul style="list-style-type: none"> <li>- kontrola zgodności prac z dokumentacją techniczną i projektową na etapie budowy</li> <li>- monitorowanie realizacji Programu „Archiwa” przez niezależny zespół wykwalifikowana kadra pracownicza</li> <li>- postanowienia w umowach o PPP – Kary umowne</li> </ul>
2.	Ryzyko wzrostu kosztów	<ul style="list-style-type: none"> <li>- wzrost jednostkowych cen materiałów i surowców eksploatacyjnych</li> <li>- wzrost ilości zużytych materiałów i surowców eksploatacyjnych</li> <li>- wzrost kosztów siły roboczej</li> </ul>	<ul style="list-style-type: none"> <li>- wzrost kosztów eksploatacji</li> </ul>	<p>Wpływ: Średni</p> <p>Prawdopodobieństwo wystąpienia: Wysokie</p>	<ul style="list-style-type: none"> <li>- kontrola zgodności prac z dokumentacją techniczną i projektową na etapie budowy</li> <li>- realnie i z odpowiednią starannością oszacowane koszty budowlane</li> <li>- odpowiednia kontrola kosztów na etapie budowy</li> </ul>

<b>Lp.</b>	<b>Ryzyko</b>	<b>Przyczyny wystąpienia ryzyka</b>	<b>Konsekwencje</b>	<b>Wpływ ryzyka/ prawdopodobieństwo wystąpienia</b>	<b>Sposób zarządzania ryzykiem</b>
		-jakość wykonanych prac budowlanych			-uwzględnienie środków na nieprzewidziane wydatki
3.	Ryzyko związane z warunkami geologicznymi, geotechnicznymi	-pojawienie się na etapie prac budowlanych znalezisk innych niż archeologiczne lub dotąd niezidentyfikowanych zanieczyszczeń gleby (historyczne zanieczyszczenia)	-przesunięcie terminu oddania inwestycji do użytkowania -wzrost kosztów inwestycji w celu prowadzenia dodatkowych badań geologicznych i geotechnicznych	Wpływ: Średni  Prawdopodobieństwo wystąpienia: Niskie	-przeprowadzenie odpowiednich badań geologicznych i geotechnicznych przed przystąpieniem do robót budowlanych -kontrola zgodności prac z dokumentacją techniczną i projektową na etapie budowy
4.	Ryzyko związane z wystąpieniem odkryć archeologicznych	-pojawienie się na etapie prac budowlanych znalezisk archeologicznych	-przesunięcie terminu oddania inwestycji do użytkowania -wzrost kosztów inwestycji w celu prowadzenia dodatkowych badań archeologicznych	Wpływ: Średni  Prawdopodobieństwo wystąpienia: Niskie (Poznań: Średnie)	-przeprowadzenie odpowiednich badań archeologicznych przed przystąpieniem do robót budowlanych -identyfikacja terenu inwestycji w celu weryfikacji jego stanu pod względem odkryć archeologicznych i prawdopodobieństwa wystąpienia znalezisk

Lp.	Ryzyko	Przyczyny wystąpienia ryzyka	Konsekwencje	Wpływ ryzyka/ prawdopodobieństwo wystąpienia	Sposób zarządzania ryzykiem
5.	Ryzyko związane z warunkami meteorologicznymi	<ul style="list-style-type: none"> <li>- temperatura powietrza – wysoka w miesiącach letnich, niska w miesiącach zimowych</li> <li>- nadzwyczajne zjawiska meteorologiczne, np. długie, nieprzerwane opady deszczu</li> </ul>	<ul style="list-style-type: none"> <li>- wzrost kosztów inwestycji w celu zapobiegania nietypowym skutkom meteorologicznym</li> <li>- przesunięcie terminu oddania inwestycji do użytkowania</li> </ul>	<p>Wpływ: Średni</p> <p>Prawdopodobieństwo wystąpienia: Średnie</p>	<ul style="list-style-type: none"> <li>- ubezpieczenie cywilnoprawne przed anomaliami meteorologicznymi</li> <li>- postanowienia w umowach o PPP – prowadzenie przez Partnera Prywatnego dziennika pogody, okresowo potwierdzanego przez inżyniera kontraktu</li> </ul>
6.	Ryzyko związane z prowadzeniem sporów	<ul style="list-style-type: none"> <li>- spór między wykonawcą a zamawiającym, co do jakości robót budowlanych, wykrytych wad fizycznych oraz zgodności wykonanej inwestycji z dokumentacją projektową oraz dokumentacją techniczną</li> <li>- niedostateczna kontrola prac na etapie realizacji Programu „Archiwa”</li> </ul>	<ul style="list-style-type: none"> <li>- konieczność wypłaty odszkodowań i rekompensat</li> <li>- przesunięcie terminu oddania inwestycji do użytkowania</li> </ul>	<p>Wpływ: Średni</p> <p>Prawdopodobieństwo wystąpienia: Niskie</p>	<ul style="list-style-type: none"> <li>- postanowienia w umowach o PPP</li> <li>- kontrola zgodności prac z dokumentacją techniczną i projektową na etapie budowy</li> <li>- monitorowanie realizacji Programu „Archiwa” przez niezależny zespół wykwalifikowana kadra pracownicza</li> </ul>
7.	Ryzyko związane z przepisami BHP i przeciwpożarowymi oraz normami	<ul style="list-style-type: none"> <li>- realizacja Programu „Archiwa” niezgodnie z dokumentacją techniczną</li> <li>- nowe przepisy prawne nakazujące stosowanie nowoczesnych i kosztownych technologii</li> </ul>	<ul style="list-style-type: none"> <li>- straty materialne oraz nieobecność pracowników</li> </ul>	<p>Wpływ: Niskie</p> <p>Prawdopodobieństwo wystąpienia: Niskie</p>	<ul style="list-style-type: none"> <li>- postanowienia w umowach o PPP – Partner Prywatny będzie ponosił odpowiedzialność za ryzyko projektowania</li> <li>- wykwalifikowana kadra pracownicza</li> <li>- realizacja robót budowlanych zgodnie z dokumentacją</li> </ul>

Lp.	Ryzyko	Przyczyny wystąpienia ryzyka	Konsekwencje	Wpływ ryzyka/ prawdopodobieństwo wystąpienia	Sposób zarządzania ryzykiem
8.	Ryzyko wystąpienia protestów organizacji społecznych lub strajków	- wynagradzanie pracowników poniżej stawek rynkowych	- wzrost kosztów Programu „Archiwa” w związku z wymogiem spełnienia roszczeń podniesionych przez strony konfliktu - przerwa w realizacji robót budowlanych, potencjalnie zagrażająca terminowej realizacji inwestycji	Wpływ: Niskie  Prawdopodobieństwo wystąpienia: Niskie	projektową uwzględniając przepisy przeciwpożarowe - przyjęcie w dokumentacji projektowej zastosowania materiałów niepalnych - przestrzeganie przepisów BHP - ubezpieczenie cywilnoprawne przed następstwami katastrof budowlanych, upadkiem drzew i budowli - przeprowadzenie konsultacji społecznych - terminowe regulowanie zobowiązań wobec pracowników i podwykonawców - zapewnienie pracownikom odpowiednich warunków wykonywania pracy oraz wynagrodzenia adekwatnego do zakresu wykonywanych obowiązków
9.	Ryzyko związane z brakiem zasobów ludzkich i materialnych	- związane jest z małym doświadczeniem wykonawcy lub jego podwykonawców w zakresie budowy podobnych obiektów	- komplikacje związane z prawidłową realizacją Programu „Archiwa” (wzrost kosztów, zmiana harmonogramu)	Wpływ: Średni  Prawdopodobieństwo wystąpienia: Średnie	- wybór podmiotu posiadającego odpowiednie doświadczenie w robotach budowlanych podobnej infrastruktury

Lp.	Ryzyko	Przyczyny wystąpienia ryzyka	Konsekwencje	Wpływ ryzyka/ prawdopodobieństwo wystąpienia	Sposób zarządzania ryzykiem
		infrastrukturalnych oraz z poziomem jego wiarygodności finansowej	- naliczenie kar umownych wykonawcy		- wybór podmiotu o stabilnej sytuacji finansowej
10.	Ryzyko związane ze zmianą stanu środowiska naturalnego w związku z wykonywaniem robót budowlanych	- brak odpowiedniej kontroli na etapie prowadzonych prac budowlanych	- wystąpienie kosztów społecznych związanych z zanieczyszczeniem środowiska	Wpływ: Niski  Prawdopodobieństwo wystąpienia: Niskie	- postanowienia w umowach o PPP - wybór podmiotu posiadającego odpowiednie doświadczenie w robotach budowlanych podobnej infrastruktury - zagospodarowanie zużytych materiałów budowlanych i innych zgodnie z obowiązującymi przepisami prawa
11.	Ryzyko wystąpienia wad fizycznych lub prawnych zmniejszających wartość lub użyteczność środka trwałego	- wybór wykonawcy w sposób nierzetelny - brak dokładnej weryfikacji przed rozpoczęciem realizacji Programu „Archiwa” stanu prawnego nieruchomości, na której ma zostać przeprowadzona inwestycja	- wzrost nakładów inwestycyjnych związanych z realizacją Programu „Archiwa” - konieczność udziału w rozprawach sądowych - naliczenie kar umownych wykonawcy	Wpływ: Średni  Prawdopodobieństwo wystąpienia: Niskie	- wybór podmiotu posiadającego odpowiednie doświadczenie w robotach budowlanych podobnej infrastruktury - odpowiednio zaplanowany proces wyboru wykonawcy - monitorowanie realizacji Programu „Archiwa” przez niezależny zespół - weryfikacja dokumentów, pozwoleń i decyzji zgodnie z którymi realizowany ma być Program „Archiwa”

Lp.	Ryzyko	Przyczyny wystąpienia ryzyka	Konsekwencje	Wpływ ryzyka/ prawdopodobieństwo wystąpienia	Sposób zarządzania ryzykiem
12.	Ryzyko zmiany prawa	- wzrost kosztów eksploatacji celem dostosowania infrastruktury do nowych przepisów	- wzrost nakładów inwestycyjnych związanych z realizacją Programu „Archiwa” z zagrożeniem terminowego oddania inwestycji do użytkowania	Wpływ: Niski  Prawdopodobieństwo wystąpienia: Niskie	- postanowienia w umowach o PPP - określenie jasnego, precyzyjnego zakresu Programu „Archiwa”
13.	Ryzyko związane z odbiorem technicznym środka trwałego	- wykonanie robót budowlanych niezgodnie z opracowaną dokumentacją projektową i techniczną, obarczonych wadami fizycznymi - wystąpienie problemów z uzyskaniem wymaganych prawem pozwoleń i spełnieniem norm - brak dostatecznej kontroli robót budowlanych	- wzrost nakładów inwestycyjnych związanych z realizacją Programu „Archiwa” - oddanie inwestycji do użytkowania w okresie późniejszym niż było to przewidziane w umowach o PPP - konieczność zapłaty kar umownych	Wpływ: Średni  Prawdopodobieństwo wystąpienia: Średnie	- postanowienia w umowach o PPP - wybór podmiotu posiadającego odpowiednie doświadczenie w robotach budowlanych podobnej infrastruktury - ubezpieczenie cywilnoprawne przed konsekwencjami zaistnienia siły wyższej
14.	Ryzyko związane z wystąpieniem wad w dokumentacji projektowej	- wykonanie dokumentacji przez niedoświadczonego projektanta - zbyt krótki termin na opracowanie projektu budowlanego	- konieczność opracowania zmiany do dokumentacji projektowej - możliwy znaczący wzrost nakładów inwestycyjnych w celu usunięcia uchybień powstałych wskutek	Wpływ: Wysoki  Prawdopodobieństwo wystąpienia: Średnie	- zlecenie wykonania dokumentacji projektowej podmiotowi o odpowiednim doświadczeniu w projektowaniu podobnej infrastruktury - audyt opracowywanej dokumentacji

Lp.	Ryzyko	Przyczyny wystąpienia ryzyka	Konsekwencje	Wpływ ryzyka/ prawdopodobieństwo wystąpienia	Sposób zarządzania ryzykiem
15.	Ryzyko związane z podwykonawcami	<ul style="list-style-type: none"> <li>- wybór niedoświadczonych podwykonawców o ograniczonej liczbie referencji za wykonanie podobnych projektów</li> <li>- utrata możliwości wykonywania robót budowlanych w związku z upadłością podwykonawcy lub jego kłopotami finansowymi</li> </ul>	<ul style="list-style-type: none"> <li>- błędnie opracowanej dokumentacji projektowej</li> <li>- przesunięcie terminu oddania Inwestycji do użytkowania</li> <li>- naliczenie kar umownych wykonawcy</li> </ul>	<p>Wpływ: Średni</p> <p>Prawdopodobieństwo wystąpienia: Średnie</p>	<ul style="list-style-type: none"> <li>- postanowienia w umowach o PPP – Partner Prywatny będzie ponosił odpowiedzialność za ryzyko projektowania, kary umowne za opóźnienia w oddaniu infrastruktury do użytkowania</li> </ul>
			<ul style="list-style-type: none"> <li>- wzrost kosztów realizacji Inwestycji</li> <li>- przesunięcie terminu oddania inwestycji do użytkowania</li> <li>- naliczenie kar umownych wykonawcy</li> </ul>		<ul style="list-style-type: none"> <li>- postanowienia w umowach o PPP</li> <li>- wybór podmiotu posiadającego odpowiednie doświadczenie w robotach budowlanych podobnej infrastruktury</li> <li>- wybór podmiotu o stabilnej sytuacji finansowej</li> </ul>



Lp.	Ryzyko	Przyczyny wystąpienia ryzyka	Konsekwencje	Wpływ ryzyka/ prawdopodobieństwo wystąpienia	Sposób zarządzania ryzykiem
16.	Ryzyko niemożliwości uzyskania lub opóźnienia w uzyskaniu decyzji administracyjnych, pozwoleń, zezwoleń lub uzgodnień	<ul style="list-style-type: none"> <li>- brak odpowiedniego doświadczenia oraz zaplecza finansowego i kadrowego</li> <li>- wystąpienie błędów w dokumentacji projektowej i technicznej</li> <li>- protesty społeczne</li> <li>- niedostateczne działania administracji publicznej</li> <li>- wystąpienie kwestii spornych w zakresie aspektów prawnych i środowiskowych dotyczących zakresu Programu „Archiwa”</li> <li>- wystąpienie kwestii spornych w przypadku istnienia na terenie realizacji inwestycji odkryć archeologicznych</li> </ul>	<ul style="list-style-type: none"> <li>- opóźnienie w realizacji robót budowlanych lub nawet niepowodzenie Programu „Archiwa”</li> </ul>	<p>Wpływ: Wysokie</p> <p>Prawdopodobieństwo wystąpienia: Średnie</p>	<ul style="list-style-type: none"> <li>- wybór podmiotu posiadającego odpowiednie doświadczenie w robotach budowlanych podobnej infrastruktury</li> <li>- współpraca z zespołem specjalistów doświadczonych w procesie inwestycyjnym</li> <li>- wybór podmiotu o stabilnej sytuacji finansowej</li> <li>- staranne przygotowana dokumentacja projektowa</li> <li>- konsultacje społeczne</li> <li>- analiza terenu inwestycyjnego pod kątem archeologicznym</li> <li>- analiza terenu inwestycyjnego pod kątem prawnym</li> </ul>
17.	Ryzyko związane ze zmianą celów politycznych	<ul style="list-style-type: none"> <li>- zmiany na szczeblach władzy lokalnej lub centralnej, w wyniku których realizowany będzie inny program polityczny</li> </ul>	<ul style="list-style-type: none"> <li>- konieczność zmiany zakresu inwestycji lub niepowodzenie realizacji Programu „Archiwa”</li> </ul>	<p>Wpływ: Wysoki</p> <p>Prawdopodobieństwo wystąpienia: Niskie</p>	<ul style="list-style-type: none"> <li>- możliwie jak najkrótszy etap inwestycyjny</li> <li>- zaplanowanie realizacji robót budowlanych (lub zasadniczej ich części) w okresach, w których nie przewiduje się zmian na szczeblach politycznych i zarządzających</li> </ul>

Lp.	Ryzyko	Przyczyny wystąpienia ryzyka	Konsekwencje	Wpływ ryzyka/ prawdopodobieństwo wystąpienia	Sposób zarządzania ryzykiem
18.	Ryzyko związane z wystąpieniem zewnętrznych zdarzeń nadzwyczajnych, niemożliwych do przewidzenia	- wystąpienie nieprzewidywalnych czynników losowych	- powstanie szkód w powstającym majątku trwałym - zagrożenie dla oddania inwestycji do użytkowania w wyznaczonym terminie lub niepowodzenie realizacji Programu „Archiwa”	Wpływ: Wysoki  Prawdopodobieństwo wystąpienia: Niskie	- postanowienia w umowach o PPP - wykorzystanie materiałów niepalnych - przestrzeganie przepisów przeciwpożarowych i bhp - ubezpieczenie cywilnoprawne przed konsekwencjami zaistnienia siły wyższej
19.	Ryzyko związane z brakiem środków finansowych ze strony wykonawcy	- brak posiadania przez wykonawcę odpowiedniego zaplecza finansowego, w tym środków pochodzących z kredytu bankowego lub innych źródeł	- przesunięcie oddania inwestycji do użytkowania lub niepowodzenie Programu „Archiwa” - konieczność zapłaty kar umownych przez wykonawcę	Wpływ: Wysoki  Prawdopodobieństwo wystąpienia: Niskie	- wybór wykonawcy o wiarygodnej sytuacji, posiadającego gwarancje, poręczenia bankowe innych podmiotów oraz odpowiednią zdolność kredytową - zaplanowanie w budżecie inwestycyjnym rezerwy na nieprzewidziane wydatki
20.	Ryzyko stanu prawnego nieruchomości	- niedokładna weryfikacja dokumentów regulujących stan prawny nieruchomości, na której ma być realizowana inwestycja	- udział w rozprawach i procesach sądowych - konieczność wypłaty odszkodowań i rekompensat celem pokrycia powstałych roszczeń przez osoby trzecie	Wpływ: Średni  Prawdopodobieństwo wystąpienia: Niskie	- analiza terenu inwestycyjnego pod kątem prawnym - weryfikacja dokumentów

<b>Lp.</b>	<b>Ryzyko</b>	<b>Przyczyny wystąpienia ryzyka</b>	<b>Konsekwencje</b>	<b>Wpływ ryzyka/ prawdopodobieństwo wystąpienia</b>	<b>Sposób zarządzania ryzykiem</b>
21.	Ryzyko opóźnień w zakończeniu robót budowlanych w związku z wystąpieniem trudnych do przewidzenia zdarzeń (niezależnych od Stron) w umowach o PPP	- nieprzewidziane okoliczności, które nie są wynikiem wystąpienia innych ryzyk, o których mowa w powyższej części niniejszej Analizy	- oddanie inwestycji z opóźnieniem, co wiąże się z koniecznością, poniesienia dodatkowych kosztów inwestycyjnych - zapłata kar umownych przez wykonawcę	Wpływ: Średni  Prawdopodobieństwo wystąpienia: Niskie	- postanowienia w umowach o PPP - wybór podmiotu posiadającego odpowiednie doświadczenie w robotach budowlanych podobnej infrastruktury - monitorowanie realizacji Programu „Archiwa” przez niezależny zespół - wyznaczanie w harmonogramie kamieni milowych w realizacji Programu „Archiwa” i kontrola ich przestrzegania

Źródło: Raport z Oceny Efektywności dla Przedsięwzięcia „Budowa i utrzymanie Archiwów Państwowych w formule partnerstwa publiczno-prywatnego”, Warszawa 2021 r. s. 255–266

## 6.2. Ryzyka Etapu Operacyjnego

Poniżej przedstawiono typ danego ryzyka na etapie utrzymania (eksploatacji), przyczyny jego wystąpienia oraz ewentualne konsekwencje i ich wpływ na realizację Przedsięwzięcia oraz sposób zarządzania ryzykiem.

Tabela 3 Ryzyka Etapu Operacyjnego

Lp.	Ryzyko	Przyczyny wystąpienia ryzyka	Konsekwencje	Wpływ ryzyka/ prawdopodobieństwo wystąpienia	Sposób zarządzania ryzykiem
1.	Ryzyko dostępności	- brak dostatecznego i efektywnego wypełniania zadań z zakresu utrzymania/zarządzania	- obniżenie technicznych i użytkowych walorów utrzymywanej/zarządzanej infrastruktury - okresowe obniżenie standardów utrzymania/zarządzania - zwiększenie nakładów na konserwacje i remonty infrastruktury	Wpływ: Średni  Prawdopodobieństwo wystąpienia: Średnie	- wybór podmiotu posiadającego odpowiednie doświadczenie w utrzymywaniu/zarządzaniu podobną infrastrukturą - postanowienia w umowach o PPP – kary umowne wynikające z nienależytego wykonania umowy
2.	Ryzyko niewłaściwego utrzymania/zarządzania	- mniej stabilna sytuacja finansowa wykonawcy lub jego podwykonawców lub nieodpowiednie i małe doświadczenie w utrzymywaniu/zarządzaniu podobną infrastrukturą	- obniżenie technicznych i użytkowych walorów utrzymywanej/zarządzanej infrastruktury - zwiększenie zużycia energii cieplnej bądź elektrycznej – spadek oszczędności - zwiększenie nakładów na konserwacje i remonty infrastruktury	Wpływ: Wysoki  Prawdopodobieństwo wystąpienia: Średnie	- postanowienia w umowach o PPP – kary umowne - wybór podmiotu posiadającego odpowiednie doświadczenie w utrzymywaniu/zarządzaniu podobną infrastrukturą - wybór podmiotu o stabilnej sytuacji finansowej
3.	Ryzyko nieefektywnej współpracy z podwykonawcami	- zła sytuacja finansowa podwykonawców lub małe ich doświadczenie w utrzymywaniu/zarządzaniu podobną infrastrukturą	- komplikacje związane z prawidłową realizacją Programu „Archiwa” - naliczenie kar umownych	Wpływ: Średni  Prawdopodobieństwo wystąpienia: Niskie	- wybór podmiotu posiadającego odpowiednie doświadczenie w utrzymywaniu/zarządzaniu podobną infrastrukturą

Lp.	Ryzyko	Przyczyny wystąpienia ryzyka	Konsekwencje	Wpływ ryzyka/ prawdopodobieństwo wystąpienia	Sposób zarządzania ryzykiem
4.	Ryzyko deficytu zasobów ludzkich i materialnych w celu realizacji Programu „Archiwa”	- związane jest z małym doświadczeniem wykonawcy lub jego podwykonawców w zakresie utrzymania/zarządzania podobnymi projektami infrastrukturalnymi oraz z poziomem jego wiarygodności finansowej	- komplikacje związane z prawidłową realizacją Programu „Archiwa” - naliczenie kar umownych	Wpływ: Średni  Prawdopodobieństwo wystąpienia: Niskie	- wybór podmiotu o stabilnej sytuacji finansowej  - wybór podmiotu posiadającego odpowiednie doświadczenie w utrzymywaniu/zarządzaniu podobną infrastrukturą - wybór podmiotu o stabilnej sytuacji finansowej
5.	Ryzyko niemożliwości świadczenia odpowiedniej ilości usług niż przewidziana w umowach o PPP	- opóźnienia wykonawców lub podwykonawców - brak rzetelności wykonawców lub podwykonawców - siła wyższa - sytuacja finansowa wykonawcy wymuszająca ograniczenie zakresu Programu „Archiwa”	- realizacja inwestycji w ograniczonym zakresie - mniejsze oszczędności np. w zużyciu energii - naliczenie kar umownych	Wpływ: Średni  Prawdopodobieństwo wystąpienia: Niskie	- wybór podmiotu posiadającego odpowiednie doświadczenie w utrzymywaniu/zarządzaniu podobną infrastrukturą - monitorowanie realizacji Programu „Archiwa” przez niezależny zespół - kontrola zgodności prac z dokumentacją projektową - postanowienia w umowach o PPP – kary umowne wynikające z nienależytego wykonania umowy
6.	Ryzyko niemożliwości świadczenia usług o odpowiedniej	- ograniczanie wydatków na okresowe remonty, konserwację lub przeglądy instalacji	- utrzymywanie/zarządzanie w sposób niezgodny z umową - naliczenie kar umownych	Wpływ: Wysoki	- monitorowanie realizacji Programu „Archiwa” przez niezależny zespół

Lp.	Ryzyko	Przyczyny wystąpienia ryzyka	Konsekwencje	Wpływ ryzyka/ prawdopodobieństwo wystąpienia	Sposób zarządzania ryzykiem
	jakości i w odpowiednim standardzie przewidzianym w umowach o PPP	- nieodpowiednio skonstruowana umowa, w której brak kar umownych lub kary te są określone na zbyt niskim poziomie		Prawdopodobieństwo wystąpienia: Niskie	- prace remontowe i odtworzeniowe - zastosowanie lepszej jakości materiałów - postanowienia w umowach o PPP – kary umowne wynikające z niedochowania określonych standardów utrzymania
7.	Ryzyko związane ze zmianą struktury właścicielskiej poszczególnych składników środka trwałego	- długi okres obowiązywania umów o PPP - zmiany polityczne	- koszty dokonania określonych czynności prawnych - możliwość wystąpienia okoliczności stanowiących przyczynę rozwiązania umów o PPP - dodatkowe koszty	Wpływ: Wysoki  Prawdopodobieństwo wystąpienia: Niskie	- zaplanowanie możliwe jak najkrótszego okresu eksploatacji Inwestycji - uwzględnienie w umowach o PPP regulacji związanych z wystąpieniem takiego ryzyka
8.	Ryzyko zmian w zakresie stosowanej technologii i rozwiązań	- nieodpowiednie zbadanie rynku podczas planowania inwestycji dot. technologii i wariantów możliwości przeprowadzenia prac - zmiana obowiązujących dotychczas norm lub wytycznych	- wdrożenia nowej technologii - okresowe wyłączenie infrastruktury w celu dostosowania jej do obowiązujących norm i/lub nowej technologii	Wpływ: Niski  Prawdopodobieństwo wystąpienia: Średnie	- stosowne rozpoznanie rynku na etapie wyboru technologii - uwzględnienie w kosztach operacyjnych środków na przewidziane wydatki
9.	Ryzyko znacznego pogorszenia stanu środków trwałych lub ich wyposażenia	- zbyt mała intensywność okresowych kontroli czasookresów przeglądów instalacji i urządzeń	- wzrost kosztów eksploatacji - dokonanie niezbędnych napraw	Wpływ: Średni  Prawdopodobieństwo wystąpienia:	- postanowienia w umowach o PPP – kary umowne - wybór podmiotu posiadającego odpowiednie doświadczenie

Lp.	Ryzyko	Przyczyny wystąpienia ryzyka	Konsekwencje	Wpływ ryzyka/ prawdopodobieństwo wystąpienia	Sposób zarządzania ryzykiem
10.	Ryzyko zwiększenia kosztów	<ul style="list-style-type: none"> <li>- niestosowanie środków zaradczych celem uniknięcia potencjalnych awarii i usterek</li> <li>- zła konserwacja</li> <li>- siła wyższa</li> <li>- niepożądana działalność osób trzecich</li> </ul>	<ul style="list-style-type: none"> <li>- wzrost kosztów eksploatacji</li> </ul>	Niskie	<ul style="list-style-type: none"> <li>w utrzymywaniu/zarządzaniu podobną infrastrukturą</li> <li>- prace remontowe i odtworzeniowe</li> <li>- ubezpieczenie cywilnoprawne przed konsekwencjami wystąpienia żywiołów, aktów wandalizmu i działaniem siły wyższej</li> </ul>
11.	Ryzyko zmian prawnych	<ul style="list-style-type: none"> <li>- wzrost jednostkowych cen materiałów i surowców eksploatacyjnych</li> <li>- wzrost ilości zużytych materiałów i surowców eksploatacyjnych</li> <li>- wzrost kosztów siły roboczej</li> <li>- jakość wykonanych prac budowlanych</li> </ul>	<ul style="list-style-type: none"> <li>- wzrost kosztów eksploatacji</li> <li>- wzrost kosztów dostosowania infrastruktury do nowych przepisów</li> </ul>	<p>Wpływ: Niski</p> <p>Prawdopodobieństwo wystąpienia: Średnie</p>	<ul style="list-style-type: none"> <li>- kontrola zgodności prac z dokumentacją techniczną i projektową na etapie budowy</li> <li>- realnie i z odpowiednią starannością oszacowane koszty operacyjne</li> <li>- odpowiednia kontrola kosztów na etapie utrzymania</li> <li>- uwzględnienie w kosztach operacyjnych środków na nieprzewidziane wydatki</li> </ul>

Lp.	Ryzyko	Przyczyny wystąpienia ryzyka	Konsekwencje	Wpływ ryzyka/ prawdopodobieństwo wystąpienia	Sposób zarządzania ryzykiem
12.	Ryzyko braku zgodności z przepisami BHP i Polskimi Normami	<ul style="list-style-type: none"> <li>- realizacja Programu „Archiwa” niezgodnie z dokumentacją techniczną</li> <li>- nowe przepisy prawne nakazujące stosowanie nowoczesnych i kosztownych technologii</li> </ul>	<ul style="list-style-type: none"> <li>- wypadki</li> <li>- niebezpieczne zdarzenia</li> <li>- wzrost kosztów eksploatacji w celu dostosowania infrastruktury do nowych norm i nowoczesnej technologii</li> </ul>	<p>Wpływ: Średni</p> <p>Prawdopodobieństwo wystąpienia: Niskie</p>	<ul style="list-style-type: none"> <li>- kontrola zgodności prac z dokumentacją techniczną i projektową na etapie budowy</li> <li>- zapoznanie się i monitorowanie przepisów</li> <li>- uwzględnienie w kosztach operacyjnych środków na nieprzewidziane wydatki</li> <li>- terminowe regulowanie zobowiązań wobec pracowników i podwykonawców</li> <li>- zapewnienie pracownikom odpowiednich warunków wykonywania pracy oraz wynagrodzenia adekwatnego do zakresu wykonywanych obowiązków</li> </ul>
13.	Ryzyko protestów społecznych i strajków	<ul style="list-style-type: none"> <li>- wynagradzanie pracowników poniżej stawek rynkowych</li> <li>- nieterminowe regulowanie zobowiązań wobec pracowników i podwykonawców</li> </ul>	<ul style="list-style-type: none"> <li>- wzrost kosztów wynagrodzeń</li> <li>- okresowe obniżenie jakości świadczonych usług</li> </ul>	<p>Wpływ: Niski</p> <p>Prawdopodobieństwo wystąpienia: Średnie</p>	<ul style="list-style-type: none"> <li>- kontrola zgodności prac z dokumentacją techniczną i projektową na etapie budowy</li> <li>- ubezpieczenie cywilnoprawne przed anomaliami meteorologicznymi</li> </ul>
14.	Ryzyko zmian meteorologicznych	<ul style="list-style-type: none"> <li>- zastosowanie nieodpowiednich i słabych jakościowo materiałów</li> </ul>	<ul style="list-style-type: none"> <li>- dodatkowe koszty spowodowane wystąpieniem anomalii meteorologicznych</li> </ul>	<p>Wpływ: Niski</p> <p>Prawdopodobieństwo wystąpienia: Średnie</p>	<ul style="list-style-type: none"> <li>- kontrola zgodności prac z dokumentacją techniczną i projektową na etapie budowy</li> <li>- ubezpieczenie cywilnoprawne przed anomaliami meteorologicznymi</li> </ul>

Źródło: Raport z Oceny Efektywności dla Przedsięwzięcia „Budowa i utrzymanie Archiwów Państwowych w formule partnerstwa publiczno-prywatnego”, Warszawa 2021 r. s. 266-273



**6.3. Ryzyka ogólnorynkowe**

Poniżej przedstawiono typ danego ryzyka ogólnorynkowego, przyczyny jego wystąpienia oraz ewentualne konsekwencje i ich wpływ na realizację Przedsięwzięcia oraz sposób zarządzania ryzykiem.

**Tabela 4** Ryzyka ogólnorynkowe

<b>Lp.</b>	<b>Ryzyko</b>	<b>Przyczyny wystąpienia ryzyka</b>	<b>Konsekwencje</b>	<b>Wpływ ryzyka/ prawdopodobieństwo wystąpienia</b>	<b>Sposób zarządzania ryzykiem</b>
1.	Ryzyko nieotrzymania lub utraty finansowania	<ul style="list-style-type: none"> <li>- zmiana oceny zdolności kredytowej Partnera Prywatnego</li> <li>- zmieniające się wymogi instytucji finansujących w zakresie zabezpieczeń</li> <li>- problemy z dostępnością środków finansowych na rynku</li> </ul>	<ul style="list-style-type: none"> <li>- wzrost obowiązków związanych z koniecznością przedstawienia dodatkowych zabezpieczeń</li> <li>- wypowiedzenie kredytu</li> <li>- niepowodzenie realizacji Programu „Archiwa”</li> <li>- zagrożenie dla terminowego oddania inwestycji do użytkowania</li> </ul>	<p>Wpływ: Wysoki</p> <p>Prawdopodobieństwo wystąpienia: Niskie</p>	<ul style="list-style-type: none"> <li>- wybór podmiotu o stabilnej sytuacji finansowej</li> </ul>
2.	Ryzyko zmiany podatków	<ul style="list-style-type: none"> <li>- rosnący stopień fiskalizmu</li> </ul>	<ul style="list-style-type: none"> <li>- zmiana kosztów eksploatacji</li> </ul>	<p>Wpływ: Niski</p> <p>Prawdopodobieństwo wystąpienia: Średnie</p>	<ul style="list-style-type: none"> <li>- posiadanie odpowiednich rezerw środków pieniężnych przez cały okres realizacji Programu „Archiwa”</li> </ul>

Lp.	Ryzyko	Przyczyny wystąpienia ryzyka	Konsekwencje	Wpływ ryzyka/ prawdopodobieństwo wystąpienia	Sposób zarządzania ryzykiem
3.	Ryzyko wystąpienia waloryzacji lub inflacji	<ul style="list-style-type: none"> <li>- tendencja w gospodarce do wzrostu poziomu cen</li> </ul>	<ul style="list-style-type: none"> <li>- wzrost kosztów eksploatacji</li> </ul>	<p>Wpływ: Niski</p> <p>Prawdopodobieństwo wystąpienia: Wysokie</p>	<ul style="list-style-type: none"> <li>- posiadanie odpowiednich rezerw środków pieniężnych przez cały okres realizacji Programu „Archiwa”</li> </ul>
4.	Ryzyko określenia niewłaściwego przedmiotu zamówienia	<ul style="list-style-type: none"> <li>- uzależnione jest od krótkiego okresu projektowo-koncepcyjnego</li> <li>- określenia zbyt skomplikowanego zakresu rzeczowego Programu „Archiwa” – ograniczenie rynku</li> </ul>	<ul style="list-style-type: none"> <li>- niezłożenie ofert na wykonanie przedmiotu Programu „Archiwa”</li> <li>- złożenie ofert niewystarczająco korzystnych dla interesu Podmiotu Publicznego, jak pierwotnie zakładano</li> </ul>	<p>Wpływ: Wysoki</p> <p>Prawdopodobieństwo wystąpienia: Niskie</p>	<ul style="list-style-type: none"> <li>- optymalny okres trwania prac koncepcyjnych i projektowych</li> <li>- wsparcie prawne, finansowo-ekonomiczne i techniczne doświadczonych doradców</li> </ul>
5.	Ryzyko związane ze sposobem i jakością prowadzenia postępowania	<ul style="list-style-type: none"> <li>- popełnienie błędów przy wyborze Partnera Prywatnego z uwagi na brak doświadczenia w wybieraniu Partnera Prywatnego lub brak wykorzystania w tym celu pomocy profesjonalnych doradców</li> </ul>	<ul style="list-style-type: none"> <li>- wybór niewłaściwego Partnera Prywatnego</li> <li>- pojawienie się zakłóceń w realizacji Programu „Archiwa”</li> </ul>	<p>Wpływ: Średni</p> <p>Prawdopodobieństwo wystąpienia: Niskie/Brak ryzyka</p>	<ul style="list-style-type: none"> <li>- wsparcie prawne, finansowo-ekonomiczne i techniczne doświadczonych doradców</li> </ul>

<b>Lp.</b>	<b>Ryzyko</b>	<b>Przyczyny wystąpienia ryzyka</b>	<b>Konsekwencje</b>	<b>Wpływ ryzyka/ prawdopodobieństwo wystąpienia</b>	<b>Sposób zarządzania ryzykiem</b>
6.	Ryzyko zakończenia stosunku prawnego wynikającego z umów o PPP	<ul style="list-style-type: none"> <li>- nienależyte wykonywanie umowy</li> <li>- niewykonywanie umowy</li> <li>- ogłoszenie bankructwa przez Partnera Prywatnego</li> </ul>	<ul style="list-style-type: none"> <li>- konieczność spłat zobowiązań powstałych w wyniku realizacji Programu „Archiwa”</li> <li>- przez jeden z podmiotów</li> <li>- komplikacje natury prawno-organizacyjnej pociągające za sobą dodatkowe koszty</li> </ul>	<p>Wpływ: Wysoki</p> <p>Prawdopodobieństwo wystąpienia: Niskie/Brak ryzyka</p>	<ul style="list-style-type: none"> <li>- wsparcie prawne, finansowo-ekonomiczne i techniczne doświadczonych doradców</li> </ul>

Źródło: Raport z Oceny Efektywności dla Przedsięwzięcia „Budowa i utrzymanie Archiwów Państwowych w formule partnerstwa publiczno-prywatnego”, Warszawa 2021 r. s. 274–276

## 7. Cele i struktura Programu „Archiwa”

### 7.1. Struktura Programu „Archiwa”

Określenie zadań szczegółowych Programu „Archiwa” w formule partnerstwa publiczno-prywatnego wynika z diagnozy wyzwań związanych rozwojem Archiwów Państwowych w Polsce oraz z Raportu Oceny Efektywności realizacji inwestycji w formule PPP. Na tej podstawie opracowano strukturę celów Programu „Archiwa”, która następnie przekłada się na architekturę całego Programu „Archiwa”.

Logika dokumentu została oparta o cel główny i cele szczegółowe oraz przypisane im priorytety, wskaźniki monitorowania, plan finansowy oraz strukturę zarządzania. Dzięki temu przyjęta struktura wypełnia wymogi formalne określone w art. 17 ust. 1 ustawy o polityce rozwoju.

Z uwagi na fakt, że do każdego celu szczegółowego przypisano jeden Priorytet, a ten byłby wdrażany przez jeden Kierunek interwencji, zdecydowano o rezygnacji ze stosowania niższego poziomu przyporządkowania planowanych inwestycji, przyporządkowując opis każdej inwestycji do poziomu jednego z pięciu Priorytetów<sup>35)</sup>.

#### Schemat 2 Drzewo logiczne Programu „Archiwa”

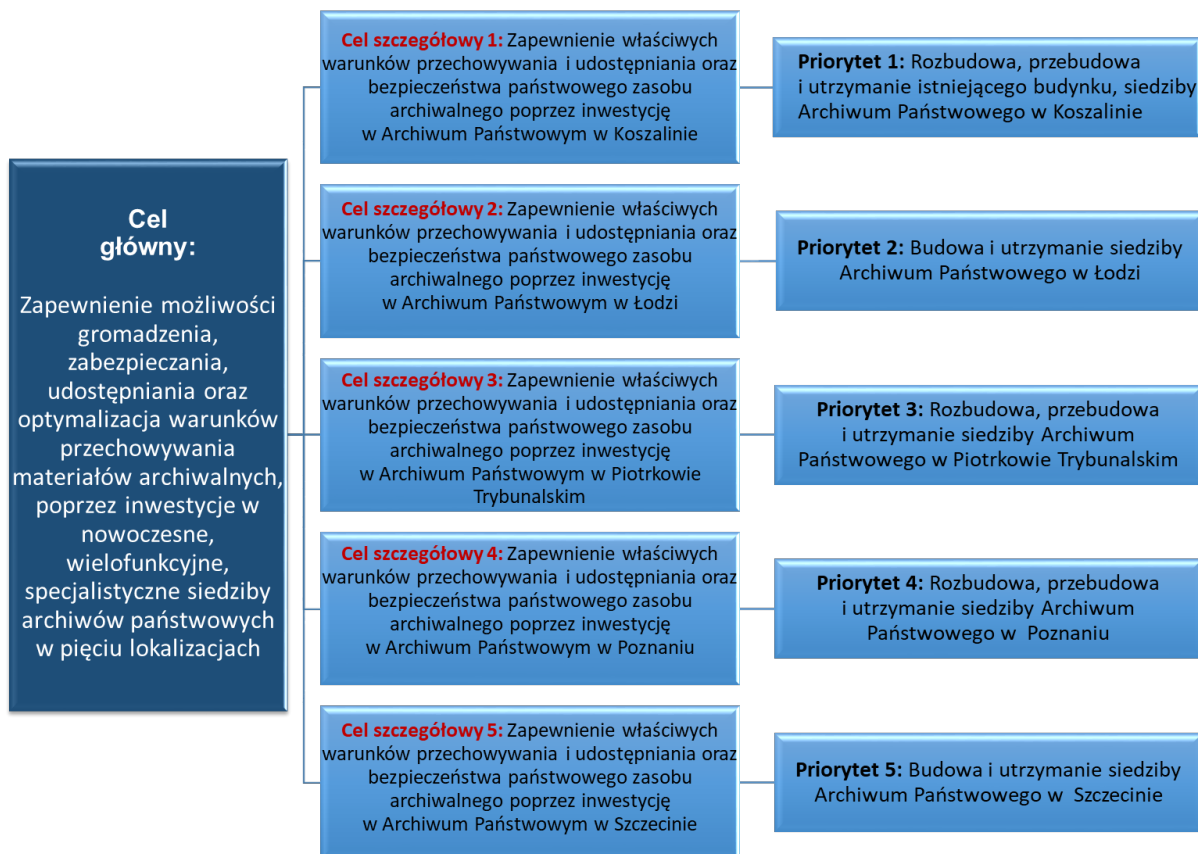

Źródło: opracowanie MKiDN.

<sup>35)</sup> Rozwiązanie przyjęto na podstawie analizy art. 17 ust. 1 pkt 6 lit. b ustawy o polityce rozwoju, w którym wskazano, iż kwotę środków przeznaczonych na finansowanie realizacji programu należy wskazać w podziale między poszczególne priorytety. Tym samym, jeżeli w Programie „Archiwa” każdy Cel szczegółowy ma być wdrażany jedynie przez jeden Priorytet właściwym wydaje się opisanie interwencji na tym poziomie Programu „Archiwa”.

### **Opis 3 Schemat 2 Drzewo logiczne Programu „Archiwa” (opis alternatywny).**

Schemat przedstawia strukturę celów Programu „Archiwa”. Na schemacie w największym prostokątnym polu znajduje się cel główny. Obok w równorzędnych mniejszych prostokątnych polach znajduje się 5 celów szczegółowych, z przypisanym po jednym priorytecie do każdego celu szczegółowego.

Cel główny: Zapewnienie możliwości gromadzenia, zabezpieczania, udostępniania oraz optymalizacja warunków przechowywania materiałów archiwalnych, poprzez inwestycje w nowoczesne, wielofunkcyjne, specjalistyczne siedziby archiwów państwowych w pięciu lokalizacjach.

Cel szczegółowy 1: Zapewnienie właściwych warunków przechowywania i udostępniania oraz bezpieczeństwa państwowego zasobu archiwalnego poprzez inwestycję w Archiwum Państwowym w Koszalinie.

Priorytet 1: Rozbudowa, przebudowa i utrzymanie istniejącego budynku, siedziby Archiwum Państwowego w Koszalinie.

Cel szczegółowy 2: Zapewnienie właściwych warunków przechowywania i udostępniania oraz bezpieczeństwa państwowego zasobu archiwalnego poprzez inwestycję w Archiwum Państwowym w Łodzi.

Priorytet 2: Budowa i utrzymanie siedziby Archiwum Państwowego w Łodzi.

Cel szczegółowy 3: Zapewnienie właściwych warunków przechowywania i udostępniania oraz bezpieczeństwa państwowego zasobu archiwalnego poprzez inwestycję w Archiwum Państwowym w Piotrkowie Trybunalskim.

Priorytet 3: Rozbudowa, przebudowa i utrzymanie siedziby Archiwum Państwowego w Piotrkowie Trybunalskim.

Cel szczegółowy 4: Zapewnienie właściwych warunków przechowywania i udostępniania oraz bezpieczeństwa państwowego zasobu archiwalnego poprzez inwestycję w Archiwum Państwowym w Poznaniu.

Priorytet 4: Rozbudowa, przebudowa i utrzymanie siedziby Archiwum Państwowego w Poznaniu.

Cel szczegółowy 5: Zapewnienie właściwych warunków przechowywania i udostępniania oraz bezpieczeństwa państwowego zasobu archiwalnego poprzez inwestycję w Archiwum Państwowym w Szczecinie.

Priorytet 5: Budowa i utrzymanie siedziby Archiwum Państwowego w Szczecinie.

*Źródło: opracowanie MKiDN.*

7.2. Cel główny: Zapewnienie możliwości gromadzenia, zabezpieczania, udostępniania oraz optymalizacja warunków przechowywania materiałów archiwalnych, poprzez inwestycje w nowoczesne, wielofunkcyjne, specjalistyczne siedziby archiwów państwowych w pięciu lokalizacjach.

Cel ten zostanie zrealizowany w formule PPP. Przyjęcie Programu „Archiwa” pozwoli na zabezpieczenie środków finansowych na ten cel. Cel główny odnosi się do pięciu obszarów realizacji Programu „Archiwa”, za które przyjmuje się realizację inwestycji w pięciu wskazanych lokalizacjach. Osiągnięcie celu głównego Programu „Archiwa” pozwoli na osiągnięcie następujących efektów we wszystkich archiwach państwowych objętych Programem „Archiwa”:

Jednolite dobre standardy budowy i utrzymania infrastruktury przyjęte w Archiwach Państwowych w: Koszalinie, Łodzi, Piotrkowie Trybunalskim, Poznaniu i Szczecinie, wdrażane i stosowane także w lokalizacjach już nowobudowanych (jak np. Archiwum Narodowe w Krakowie), pozwolą na całościową poprawę efektywności działania Archiwów Państwowych w Polsce, przez co rozumie się uwzględnienie następujących standardów działania, określonych w *Strategii rozwoju Archiwów Państwowych na lata 2021–2030*<sup>36)</sup>:

- 1) zapewnienie adekwatnej do potrzeb powierzchni magazynowej i stworzenie rezerwy magazynowej dla materiałów archiwalnych, a przez to zachowanie ciągłości ich przejmowania z jednostek organizacyjnych;
- 2) zapewnienie właściwych, stabilnych warunków klimatycznych i mikrobiologicznych długoterminowego przechowywania zbiorów, umożliwiających w wieloletniej perspektywie bezpieczne i oszczędne gromadzenie, przechowywanie i udostępnianie zbiorów archiwalnych;
- 3) podniesienie standardu i warunków przestrzeni służącej zabezpieczeniu zbiorów, ich popularyzacji oraz poprawy dostępności poprzez:
  - a) stworzenie specjalistycznych pracowni w celu ochrony i zabezpieczenia zbiorów zgodnie ze światowymi standardami,
  - b) stworzenie bazy konferencyjno-wystawienniczej na potrzeby działalności edukacyjnej, wystawienniczej, kulturalnej, wyposażonej w nowoczesny sprzęt multimedialny i dostosowanych do obsługi osób ze szczególnymi potrzebami, zgodnie z wymogami nakładanymi:
    - ustawą z dnia 19 lipca 2019 r. o zapewnianiu dostępności osobom ze szczególnymi potrzebami (Dz. U. z 2022 r. poz. 2240), zwaną dalej „ustawą o zapewnianiu dostępności”,co wpłynie na poprawienie jakości i dostępności świadczonych usług oraz promocję kultury narodowej;
- 4) stworzenie nowoczesnych czytelni wyposażonych w stanowiska do pracy z materiałami archiwalnymi o specjalnych wymogach, takich jak mapy wielkoformatowe lub dokumentacja audiowizualna, a także umożliwiające korzystanie z kopii cyfrowych i mikrofilmów;
- 5) zapewnienie dostępu szerokiemu gronu odbiorców do zasobów archiwalnych, z uwzględnieniem osób ze szczególnymi potrzebami;
- 6) powstanie i utrzymanie budynków odpowiadających przepisom i standardom budownictwa ekologicznego i energooszczędnego;
- 7) wyposażenie obiektów w nowoczesne instalacje zapewniające bezpieczeństwo pożarowe, klimatyczne oraz mikrobiologiczne. Budynki będą energooszczędne, spełniające rygorystyczne wymagania zapotrzebowania na energię pierwotną.

Budynek Archiwum musi spełniać wymagania dla osób ze szczególnymi potrzebami, zgodnie z ustawą o zapewnianiu dostępności, w tym np. osób starszych czy osób z niepełnosprawnościami (np. wzrokowo, ruchowo, niesłyszących).

---

<sup>36)</sup> Strategia rozwoju Archiwów Państwowych na lata 2021–2030, por. <https://www.archiwa.gov.pl/o-nas/archiwa-panstwowe/strategia/> (dostęp z dnia 10.06.2022 r.).

Rozwiązania w zakresie dostępności muszą uwzględniać następujące wymagania:

- otwartość i łatwość dostępu,
- brak barier architektonicznych,
- łatwą dostępną strefą wejścia,
- czytelne i uniwersalne oznakowanie wizualne na zewnątrz i wewnątrz budynku,
- przyjazne dla ludzi i środowiska otoczenie zewnętrzne, w tym ciągi pieszo-jezdne, nasadzenia zieleni, obiekty małej architektury, parkingi z miejscami dla osób z niepełnosprawnościami i dla rowerów czy hulajnóg.

Ponadto zakres ułatwień w części ogólnodostępnej powinien obejmować m.in. następujące elementy:

- system ścieżek prowadzących,
- system oznakowania szklanych drzwi,
- system informacji pionowych (tabliczki), m.in. z poddrukami kolorowymi UV z opisami pomieszczeń; zarówno na zewnątrz jak i wewnątrz Budynku Archiwum należy zastosować opisy brajlowskie dla osób niewidomych.
- oznaczenia brajlowskie na poręczach,
- tablice tyflograficzne obejmujące m.in. główną tablicę – terminal usytuowany na zewnątrz Budynku Archiwum przed wejściem głównym. Terminal musi być przystosowany do warunków atmosferycznych, z wykończeniem z żywicy transparentnej z kolorowym poddrukami z dostępem do sieci. Terminal przewiduje się jako udźwiękowiony na stojaku ze stali nierdzewnej z aplikacją wykrywającą smartfony i iPhony (YourWay). Kolejne tablice będą zlokalizowane na każdej kondygnacji budynku w formie A3+ wykonane z PMMA w kolorze na stalowym stelażu montowanym do ściany. Wszystkie tablice wyposażone będą w beacony.
- zamontowana baza dźwiękowa z beaconami w postaci małych głośników, które wraz z beaconami tablic tyflograficznych stworzą system informacji audio o Archiwum na telefonach użytkowników. Informacje o Archiwum można będzie odbierać zarówno przez darmową aplikację w telefonie, bądź w formie komunikatów głosowych z baz wewnątrz budynków uruchamianych z poziomu telefonu.
- stanowisko komputerowe dla osób ze szczególnymi potrzebami.

W pomieszczeniu czytelnicy w miejscu wskazanym przez użytkownika na etapie robót budowlanych należy zamontować jedno stanowisko dla osób ze szczególnymi potrzebami. W skład wydzielonego stanowiska wejdzie: komputer stacjonarny z monitorem 24 cale, głośniki, skaner, klawiatura z powiększonymi przyciskami z opisami brajlowskimi, mysz komputerowa.

Planowane oprogramowanie:

- program udźwiękwiający dla osób niewidomych;
- program powiększający dla osób niedowidzących;
- program wspierający osoby starsze oraz z niepełnosprawnością intelektualną;
- program do rozpoznawania i konwertowania druku (pełny katalog).

Dodatkowo na stanowisku przewiduje się zlokalizować powiększalnik stacjonarny z funkcją czytania dokumentów ONYX.

Pętla indukcyjna w recepcji Budynku Archiwum – należy przewidzieć pętlę indukcyjną wspomagającą rozmowę podczas spotkań, zapewniając wszechstronną pomoc dla użytkowników aparatów słuchowych. Pętla będzie zasilana przez akumulator litowo-polimerowy.

Przewiduje się wyposażenie Budynku Archiwum w piktogramy – znaki bezpieczeństwa ewakuacji i ochrony przeciwpożarowej. Wielkości znaków bezpieczeństwa należy dobierać odpowiednio do odległości, z jakiej znaki te mają być czytelne oraz sposobu ich oświetlenia. Należy zapewnić zależność wysokości znaków bezpieczeństwa od odległości. Przewiduje się zastosowanie piktogramów podświetlanych oraz z płyty fluorescencyjnej PVC.

Opis wymagań dla osób ze szczególnymi potrzebami jest określony w ustawie o zapewnianiu dostępności.

7.2.1. Cel szczegółowy 1: Zapewnienie właściwych warunków przechowywania i udostępniania oraz bezpieczeństwa państwowego zasobu archiwalnego poprzez inwestycję w Archiwum Państwowym w Koszalinie.

Nowa inwestycja, o łącznej planowanej powierzchni całkowitej 3148 m<sup>2</sup> <sup>37)</sup>, zapewni jednostce możliwość realizacji ustawowych zadań, m.in. w zakresie gromadzenia, zabezpieczenia, przechowywania, udostępniania i popularyzacji materiałów archiwalnych, zgodnie z współczesnymi, nowoczesnymi standardami. W ramach rozbudowy Archiwum pozyska dodatkowe 1393 m<sup>2</sup> powierzchni magazynowej. W nowym obiekcie zostanie umiejscowiona czytelnia. Powstanie także sala konferencyjna. W istniejącym obiekcie powstanie w pełni funkcjonalna pracownia digitalizacji oraz pracownia konserwacji mokrej i suchej. Na zewnątrz zostanie wykonane czyszczenie, naprawa, renowacja i konserwacja elewacji. W wyniku rozbudowy i przebudowy będzie możliwe uzyskanie dodatkowej powierzchni łącznie dla około 7 km akt, co pozwoli na przejęcie materiałów archiwalnych z jednostek nadzorowanych, a także zmagazynowanie całego zasobu z Koszalina.

Obiekt zostanie wyposażony we wszystkie niezbędne przyłącza, sieci i instalacje. Obiekt zostanie dostosowany dla osób ze szczególnymi potrzebami. Realizacja zadania pozwoli na zapewnienie właściwych warunków przechowywania i udostępniania oraz bezpieczeństwa państwowego zasobu archiwalnego poprzez inwestycję w Archiwum Państwowym w Koszalinie.

7.2.2. Cel szczegółowy 2: Zapewnienie właściwych warunków przechowywania i udostępniania oraz bezpieczeństwa państwowego zasobu archiwalnego poprzez inwestycję w Archiwum Państwowym w Łodzi.

Wybudowanie nowego budynku dla Archiwum Państwowego w Łodzi, o łącznej całkowitej powierzchni około 9900 m<sup>2</sup> <sup>38)</sup>, a na magazyny przewidziano 4941 m<sup>2</sup>, zapewni właściwe wykonywanie podstawowych zadań ustawowych, w tym przede wszystkim odpowiedniego gromadzenia, zabezpieczenia, przechowywania, udostępniania i popularyzacji zasobu, zgodnie ze współczesnymi, nowoczesnymi standardami.

<sup>37)</sup> Podana wartość może ulec zmianie. Nieosiągnięcie tej wartości nie oznacza nie osiągnięcia celów Programu „Archiwa”.

<sup>38)</sup> Podana wartość może ulec zmianie. Nieosiągnięcie tej wartości nie oznacza nie osiągnięcia celów Programu „Archiwa”.



Budynek zaprojektowany od podstaw na potrzeby archiwum da możliwość stworzenia optymalnych i jednocześnie ekonomicznych warunków przechowywania dokumentacji. Planuje się, że budynek Archiwum Państwowego w Łodzi będzie się składał z segmentów magazynowego i administracyjno-biurowego. W obiekcie znajdują się m.in. pomieszczenia wystawowe, magazyny specjalne, pomieszczenia pracowni specjalistycznych (konserwacji mokrej i suchej, digitalizacji), sala konferencyjno-edukacyjna, czytelnia.

Obiekt zostanie dostosowany dla osób ze szczególnymi potrzebami. Będzie też wyposażony we wszystkie niezbędne przyłącza, sieci i instalacje.

Realizacja zadania pozwoli na zapewnienie właściwych warunków przechowywania i udostępniania oraz bezpieczeństwa państwowego zasobu archiwalnego poprzez inwestycję w Archiwum Państwowym w Łodzi.

7.2.3. Cel szczegółowy 3: Zapewnienie właściwych warunków przechowywania i udostępniania oraz bezpieczeństwa państwowego zasobu archiwalnego poprzez inwestycję w Archiwum Państwowym w Piotrkowie Trybunalskim.

Nowa inwestycja, o łącznej całkowitej powierzchni 7507,8 m<sup>2</sup> <sup>39)</sup> (w tym na magazyny przewidziano 2424 m<sup>2</sup>), zapewni Archiwum Państwowemu w Piotrkowie Trybunalskim możliwość realizacji ustawowych zadań, przez zapewnienie właściwych warunków przechowywania i udostępniania oraz bezpieczeństwa państwowego zasobu archiwalnego.

Nowy budynek zapewni możliwość przejmowania materiałów archiwalnych z instytucji państwowych i samorządowych. Stworzone zostaną nowe możliwości w zakresie gromadzenia, zabezpieczenia, przechowywania, udostępniania i popularyzacji materiałów archiwalnych, zgodnie z współczesnymi, nowoczesnymi standardami. Nowo zaprojektowany budynek da możliwość stworzenia optymalnych warunków przechowywania dokumentacji, zarówno pod względem bezpieczeństwa, warunków klimatycznych, jak i ekonomicznym. Stworzone zostaną pomieszczenia przeznaczone na magazyny dla dokumentacji nieaktowej (magazyn kartograficzny) i pracownie specjalistyczne, tj. pracownia konserwacji suchej i mokrej, pracownia digitalizacji oraz czytelnia. Powstanie przestrzeń na działalność wystawienniczą oraz edukacyjną. Wykonanie przedmiotowej inwestycji poszerzy możliwości prowadzenia działalności kulturalnej, edukacyjnej i popularyzatorskiej.

Obiekt zostanie dostosowany dla osób ze szczególnymi potrzebami. Będzie też wyposażony we wszystkie niezbędne przyłącza, sieci i instalacje. Realizacja zadania pozwoli na zapewnienie właściwych warunków przechowywania i udostępniania oraz bezpieczeństwa państwowego zasobu archiwalnego poprzez inwestycję w Archiwum Państwowym w Piotrkowie Trybunalskim.

---

<sup>39)</sup> Podana wartość może ulec zmianie. Nieosiągnięcie tej wartości nie oznacza nie osiągnięcia celów Programu „Archiwa”.

7.2.4. Cel szczegółowy 4: Zapewnienie właściwych warunków przechowywania i udostępniania oraz bezpieczeństwa państwowego zasobu archiwalnego poprzez inwestycję w Archiwum Państwowym w Poznaniu.

Dzięki rozbudowie i przebudowie istniejącego gmachu głównego Archiwum Państwowego w Poznaniu zyska budynek o powierzchni całkowitej 2776,11 m<sup>2</sup>, a na magazyny przewidziano 1498 m<sup>2</sup>.

Inwestycja zapewni możliwość realizacji ustawowych zadań, m.in. w zakresie gromadzenia, zabezpieczenia, przechowywania, udostępniania i popularyzacji materiałów archiwalnych, zgodnie ze współczesnymi, nowoczesnymi standardami. W nowym obiekcie, obok magazynów, zostanie umiejscowiona komora fumigacyjna oraz sala konferencyjna i przestrzeń wystawiennicza. W starej części czytelnia uzyska dostęp dla osób z niepełnosprawnością.

Obiekt zostanie dostosowany dla osób ze szczególnymi potrzebami. Będzie też wyposażony we wszystkie niezbędne przyłącza, sieci i instalacje.

Realizacja zadania pozwoli na zapewnienie właściwych warunków przechowywania i udostępniania oraz bezpieczeństwa państwowego zasobu archiwalnego poprzez inwestycję w Archiwum Państwowym w Poznaniu.

7.2.5. Cel szczegółowy 5: Zapewnienie właściwych warunków przechowywania i udostępniania oraz bezpieczeństwa państwowego zasobu archiwalnego poprzez inwestycję w Archiwum Państwowym w Szczecinie.

Inwestycja obejmuje budowę nowej siedziby Archiwum Państwowego w Szczecinie o łącznej powierzchni całkowitej budynku 10 371,22 m<sup>2</sup> <sup>40)</sup>, a na magazyny archiwalne przewidziano około 6514 m<sup>2</sup>.

Nowy budynek zapewni właściwe wykonywanie podstawowych zadań ustawowych, w tym odpowiedniego gromadzenia, zabezpieczenia, przechowywania, udostępniania i popularyzacji zasobu, zgodnie z nowoczesnymi standardami. Będzie się składał z części ogólnodostępnej, w której znajdzie się czytelnia oraz przestrzeń konferencyjno-ekspozycyjna. Część zamknięta – w zakresie pomieszczeń i pracowni specjalistycznych, tj. – pracowni konserwacji mokrej i suchej, digitalizacji, części magazynowej oraz część administracyjno-biurowa, pomieszczenia techniczne (obsługi) budynku.

Obiekt zostanie wyposażony we wszystkie niezbędne przyłącza, sieci i instalacje. Obiekt zostanie dostosowany dla osób ze szczególnymi potrzebami.

Realizacja zadania pozwoli na zapewnienie właściwych warunków przechowywania i udostępniania oraz bezpieczeństwa państwowego zasobu archiwalnego poprzez inwestycję w Archiwum Państwowym w Szczecinie.

---

<sup>40)</sup> Podana wartość może ulec zmianie. Niesięgnięcie tej wartości nie oznacza nie osiągnięcia celów Programu „Archiwa”.

### 7.3. Cele Programu „Archiwa” z uwzględnieniem aspektów terytorializacji.

W Strategii na rzecz Odpowiedzialnego Rozwoju do roku 2020 (z perspektywą do 2030 r.) wskazano zasady o charakterze obligatoryjnym, których implementacja jest wymagana na poziomie strategii sektorowych, strategii rozwoju oraz programów rozwoju i programów wieloletnich<sup>41)</sup>.

Z kolei w zaleceniach Krajowej Strategii Rozwoju Regionalnego<sup>42)</sup> doprecyzowano omawiane wytyczne w aspekcie terytorializacji<sup>43)</sup>. W omawianych dokumentach wskazano następujące obszary strategicznej interwencji (tzw. OSI):

- a) miasta średnie tracące funkcje społeczno-gospodarcze,
- b) obszary zmarginalizowane (obejmujące małe miasta i obszary wiejskie),
- c) Polskę Wschodnią,
- d) Śląsk.

Program „Archiwa” honoruje wskazane zalecenie.

---

<sup>41)</sup> Art. 13, art. 14a oraz art. 15 ust. 4 pkt 2, ustawy z dnia 6 grudnia 2006 r. o zasadach prowadzenia polityki rozwoju oraz ustawa z dnia 15 lipca 2020 r. o zmianie ustawy o zasadach prowadzenia polityki rozwoju oraz niektórych innych ustaw (Dz. U. poz. 1378).

<sup>42)</sup> Krajowa Strategia Rozwoju Regionalnego 2030 przyjęta uchwałą nr 102 Rady Ministrów z dnia 17 września 2019 r. (M.P. poz. 1060).

<sup>43)</sup> Zgodnie z art. 17 ust. 1 pkt 7 ustawy z dnia 15 lipca 2020 r. o zmianie ustawy o zasadach prowadzenia polityki rozwoju oraz niektórych innych ustaw (Dz. U. poz. 1378 oraz z 2022 r. poz. 1079).

Tabela 5 Schemat terytorializacji przyjęty w Programie „Archiwa”

Cel szczegółowy, Priorytet, Kierunek interwencji	Rodzaj interwencji	Zasięg interwencji	Uzasadnienie
Cel szczegółowy 1, Priorytet 1	Inwestycja w infrastrukturę Archiwów Państwowych	Koszalin: miasto średnie <sup>44</sup> , tracące funkcje społeczno- -gospodarcze, inwestycja oddziałuje także na obszary otaczające miasto, w tym obszary zmarginalizowane (tj. obszary wiejskie i małe miasta zlokalizowane blisko Koszalina)	Zgodnie z danymi dostępnymi w Banku Danych Lokalnych (stan na 31 grudnia 2021 r.) gmina miejska Koszalin <sup>45</sup> (miasto na prawach powiatu) liczy 104 994 mieszkańców. Od 2018 r. w mieście jest odnotowywane ujemne saldo migracji (wg danych za 2021 r. w gminie miejskiej Koszalin saldo migracji ogółem na 1000 ludności wyniosło: -1,56 osoby). Mając na uwadze, iż inwestycja w siedzibę Archiwum Państwowego w Koszalinie będzie stanowić impuls rozwojowy nie tylko dla samego miasta, ale także dla obszarów wiejskich i małych miast zlokalizowanych blisko Koszalina, jej realizację należy uznać za jak najbardziej zasadną z perspektywy osiągnięcia założeń SOR i wskazanych obszarów strategicznej interwencji.

<sup>44</sup> Główny Urząd Statystyczny wskazuje następujący podział miast: miasta małe – poniżej 20 tys. mieszkańców, miasta średnie do 100 tys. mieszkańców oraz miasta duże – 100 tys. i więcej mieszkańców, por. publikacja „Miasta w liczbach 2016, publikacja GUS, Warszawa, Poznań 2018 r.” s. 17, por. <https://stat.gov.pl/obszary-tematyczne/miasta-wojewodztwa/miasta-w-liczbach-2016,3,8.html> (dostęp z dnia 21.06.2022 r.). Jednakże w SOR ta definicja nie została przywołana, tym samym uwzględniając trendy rozwojowe dla Koszalina, gdzie notuje się stały odpływ mieszkańców (wyrażony ujemnym saldem migracji ogółem, widocznym w danych BDL od 2018 r.) można uznać, iż ośrodek ten spełnia kategorię miasta średniej wielkości, tracącego funkcje metropolitalne.

<sup>45</sup> Por. <https://bdl.stat.gov.pl/bdl/dane/teryt/jednostka> (dostęp w dniu 21.06.2022 r.).

Cel szczegółowy, Priorytet, Kierunek interwencji	Rodzaj interwencji	Zasięg interwencji	Uzasadnienie
Cel szczegółowy 2, Priorytet 2	Inwestycja w infrastrukturę Archiwów Państwowych	Łódź: inwestycja oddziałuje także na obszary otaczające miasto, w tym obszary zmarginalizowane (tj. obszary wiejskie i małe miasta zlokalizowane blisko Łodzi)	Zgodnie z danymi dostępnymi w Banku Danych Lokalnych w 2021 r. (stan na 31 grudnia 2021 r.) miasto Łódź na prawach powiatu liczyło 664 071 mieszkańców. Jednocześnie wg danych za 2021 r. w Łodzi saldo migracji ogółem na 1000 ludności wyniosło: -1,94 osoby (przy czym saldo migracji osób w wieku przedprodukcyjnym w 2021 r. wyniosło: -764 osób i jest wyższe od sumy migracji osób w wieku produkcyjnym i poprodukcyjnym). Ujemne saldo migracji ogółem to trend nieprzerwanie obserwowany dla Łodzi od 2016 r., a także w latach wcześniejszych, np. w 2014 r. (w BDL brak danych za 2015 r.). Mając na uwadze, iż inwestycja w siedzibę Archiwum Państwowego w Łodzi będzie stanowić impuls rozwojowy nie tylko dla samego miasta, ale także dla obszarów wiejskich i małych miast zlokalizowanych blisko Łodzi, realizację tej inwestycji należy uznać za jak najbardziej zasadną z perspektywy osiągnięcia założeń SOR i wskazanych obszarów strategicznej interwencji.

Cel szczegółowy, Priorytet, Kierunek interwencji	Rodzaj interwencji	Zasięg interwencji	Uzasadnienie
Cel szczegółowy 3, Priorytet 3	Inwestycja w infrastrukturę Archiwów Państwowych	Piotrków Trybunalski: miasto średnie <sup>46)</sup> , tracące funkcje społeczno-gospodarcze, inwestycja oddziałuje także na obszary otaczające miasto, w tym obszary zmarginalizowane (tj. obszary wiejskie i małe miasta zlokalizowane blisko Piotrkowa Trybunalskiego)	Zgodnie z danymi dostępnymi w Banku Danych Lokalnych w 2021 r. (stan na 31 grudnia 2021 r.) Piotrków Trybunalski miasto na prawach powiatu liczyło 71 252 mieszkańców. Od 2018 r. w mieście odnotowywane jest ujemne saldo migracji (wg danych za 2021 r. w Piotrkowie Trybunalskim saldo migracji ogółem na 1000 ludności wyniosło: -5,07osoby i jest najwyższe spośród pięciu lokalizacji wybranych dla realizacji Programu „Archiwa”). Ujemne saldo migracji ogółem to trend nieprzerwanie obserwowany dla Piotrkowa Trybunalskiego od 2016 r., a także w latach wcześniejszych, np. w 2014 r. (w BDL brak danych za 2015 r.). Mając na uwadze, iż inwestycja w siedzibę Archiwum Państwowego w Piotrkowie Trybunalskim będzie stanowić impuls rozwojowy nie tylko dla samego miasta, ale także dla obszarów wiejskich i małych miast zlokalizowanych blisko Piotrkowa Trybunalskiego, jej realizację należy uznać za jak najbardziej zasadną z perspektywy osiągnięcia założeń SOR i wskazanych obszarów strategicznej interwencji.

<sup>46)</sup> Główny Urząd Statystyczny wskazuje następujący podział miast: miasta małe – poniżej 20 tys. mieszkańców, miasta średnie do 100 tys. mieszkańców oraz miasta duże – 100 tys. i więcej mieszkańców, por. publikacja „Miasta w liczbach 2016, publikacja GUS, Warszawa, Poznań 2018 r.” s. 17, por. <https://stat.gov.pl/obszary-tematyczne/inne-opracowania/miasta-województwa/miasta-w-liczbach-2016,3,8.html> (dostęp z dnia 21.06.2022 r.). Piotrków Trybunalski spełnia kategorię GUS miasta średniej wielkości, jednocześnie zgodnie z podejściem przyjętym w SOR jest to ośrodek tracący funkcje metropolitalne.

Cel szczegółowy, Priorytet, Kierunek interwencji	Rodzaj interwencji	Zasięg interwencji	Uzasadnienie
Cel szczegółowy 4, Priorytet 4	Inwestycja w infrastrukturę Archiwów Państwowych	Poznań: inwestycja oddziałuje także na obszary otaczające miasto, w tym obszary zmarginalizowane (tj. obszary wiejskie i małe miasta zlokalizowane blisko Poznania)	Zgodnie z danymi dostępnymi w Banku Danych Lokalnych w 2021 r. (stan na 31 grudnia 2021 r.) Poznań miasto na prawach powiatu liczyło 529 410 mieszkańców. Jednocześnie wg danych za 2021 r. w Poznaniu saldo migracji ogółem na 1000 ludności wyniosło: -2,27 osoby. Ujemne saldo migracji ogółem to trend nieprzerwanie obserwowany dla Poznania od 2016 r., a także w latach wcześniejszych, np. w 2014 r. (w BDL brak danych za 2015r.). Mając na uwadze, iż inwestycja w siedzibę Archiwum Państwowego w Poznaniu będzie stanowić impuls rozwojowy nie tylko dla samego miasta, ale także dla obszarów wiejskich i małych miast zlokalizowanych blisko Poznania, realizację tej inwestycji należy uznać za jak najbardziej zasadną z perspektywy osiągnięcia założeń SOR i wskazanych obszarów strategicznej interwencji.
Cel szczegółowy 5, Priorytet 5	Inwestycja w infrastrukturę Archiwów Państwowych	Szczecin: inwestycja oddziałuje także na obszary otaczające miasto, w tym obszary zmarginalizowane (tj. obszary wiejskie i małe miasta zlokalizowane blisko Szczecina)	Zgodnie z danymi dostępnymi w Banku Danych Lokalnych w 2021 r. (stan na 31 grudnia 2021 r.) Szczecin miasto na prawach powiatu liczyło 395 513 mieszkańców. Jednocześnie wg danych za 2021 r. w Szczecinie saldo migracji ogółem na 1000 ludności wyniosło: -1,88 osoby. Ujemne saldo migracji ogółem to sytuacja niedawno zaobserwowana dla Szczecina (od 2020 r.). Mając na uwadze, iż inwestycja w siedzibę Archiwum Państwowego w Szczecinie będzie stanowić impuls rozwojowy nie tylko dla samego miasta, ale także dla obszarów wiejskich i małych miast zlokalizowanych blisko Szczecina, realizację tej inwestycji należy uznać za jak

<b>Cel szczegółowy, Priorytet, Kierunek interwencji</b>	<b>Rodzaj interwencji</b>	<b>Zasięg interwencji</b>	<b>Uzasadnienie</b>
			najbardziej zasadną z perspektywy osiągnięcia założeń SOR i wskazanych obszarów strategicznej interwencji.

Źródło: opracowanie MKiDN.



## 8. Opis Priorytetów

### 8.1. Priorytet 1: Rozbudowa, przebudowa i utrzymanie istniejącego budynku, siedziby Archiwum Państwowego w Koszalinie:

Planowane jest przeprowadzenie inwestycji, w wyniku której (w ramach rozbudowy) archiwum pozyska 3148 m<sup>2</sup> powierzchni całkowitej, w tym dodatkowe 1393 m<sup>2</sup> powierzchni magazynowej<sup>47)</sup>. Zadanie inwestycyjne obejmie także częściową przebudowę istniejącej siedziby Archiwum Państwowego w Koszalinie, która obejmie adaptację pomieszczeń i ich optymalne dostosowanie do realizowanych zadań, czyszczenie, naprawę, renowację i konserwację elewacji. Partner Prywatny wykorzysta sporządzoną przez archiwum dokumentację projektową. Archiwum posiada projekt budowlany, na podstawie którego została wydana decyzja – pozwolenie na budowę nr 174/2020 z dnia 29 czerwca 2020 r.<sup>48)</sup> oraz projekt wykonawczy<sup>49)</sup>. Konstrukcja rozbudowywanej części zakłada nośność stropów minimum 12 kN/m<sup>2</sup> przy zastosowaniu regałów przesuwnych, 5 kN/m<sup>2</sup> przy zastosowaniu regałów stacjonarnych dla powierzchni magazynowej. Zakłada się konstrukcję żelbetową. Dach o pochyleniu powyżej 3% z uwzględnieniem miejscowych planów zagospodarowania przestrzennego. Do realizacji inwestycji zostaną wykorzystane materiały dopuszczone dla kontaktu dla przechowywanego zasobu archiwalnego.

W ramach dialogu konkurencyjnego zostanie opracowany Program Funkcjonalno-Użytkowy. Partner Prywatny będzie ponosił odpowiedzialność za ryzyko projektowania, a istniejąca dokumentacja wymaga aktualizacji i dostosowania do zmieniających się wymogów w zakresie budownictwa ekologicznego. Program Funkcjonalno-Użytkowy, zwany dalej: „PFU”, będzie pełnić rolę nadrzędną wobec dokumentacji projektowej posiadanej przez Podmiot Publiczny stanowiącej załącznik do PFU. Przekazana dokumentacja projektowa stanowi wytyczne kierunkowe dla projektanta, a Partner Prywatny jest zobowiązany do opracowania Dokumentacji Projektowej i wprowadzenia do niej niezbędnych zmian według oczekiwań Podmiotu Publicznego wskazanych w PFU, jeśli takie będą konieczne.

Budynek zostanie wyposażony w instalacje centralnego ogrzewania, wentylacyjne – wentylacji precyzyjnej z funkcją klimatyzacji nawilżania oraz osuszania w strefie magazynowej oraz rozdzielone instalacje wentylacji w części otwartej, klimatyzacyjne, przyłącza wody zimnej i ciepłej wody użytkowej oraz kanalizacji; instalację ppoż., instalacje specjalistyczne – odnawialne źródła ciepła; instalacje elektryczne i teletechniczne.

Dąży się, aby wartość wskaźnika energii pierwotnej EP (kWh/(m<sup>2</sup>·rok)) określającego roczne obliczeniowe zapotrzebowanie na nieodnawialną energię pierwotną do ogrzewania, wentylacji, chłodzenia oraz przygotowania ciepłej wody użytkowej, oświetlenia wbudowanego, obliczona według przepisów dotyczących metodologii obliczania charakterystyki energetycznej budynków, była mniejsza od wartości 45 (kWh/ (m<sup>2</sup> rok))<sup>5)</sup>.

<sup>47)</sup> Dane dotyczące powierzchni wynikają z dokumentacji wykonawczej opracowywanej przez Pracownię projektową GPVT w Poznaniu, która realizuje zadanie pn. Wykonanie dokumentacji projektowej (projekty budowlane i wykonawcze) dla potrzeb realizacji inwestycji budowlanej pn. „Rozbudowa i przebudowa Archiwum Państwowego w Koszalinie”, wraz z nadzorem autorskim i uzyskaniem pozwolenia na budowę.

<sup>48)</sup> Decyzja nr 174/2020 z dnia 29 czerwca 2020 znak A-I-6.6740.140.2019.AB wydana przez Prezydenta miasta Koszalin.

<sup>49)</sup> Projekt wykonawczy GPVT Pracownia Architektoniczna S.C.

Budynek będzie spełniał wymagania rozporządzenia Ministra Infrastruktury z dnia 12 kwietnia 2002 r. w sprawie warunków technicznych, jakim powinny odpowiadać budynki i ich usytuowanie (Dz. U. z 2022 r. poz. 1225, z późn. zm.). Budynek archiwum musi spełniać wymagania dla osób ze szczególnymi potrzebami, w tym np. osób starszych czy osób z niepełnosprawnościami (np. wzrokowo, ruchowo, niesłyszących), zgodnie z ustawą o zapewnianiu dostępności. Rozwiązania w zakresie dostępności muszą uwzględniać wymagania: otwartości i łatwości dostępu, braku barier architektonicznych, łatwo dostępnej strefy wejścia, czytelnego i uniwersalnego oznakowania wizualnego na zewnątrz i wewnątrz budynku oraz przyjaznego dla ludzi i środowiska otoczenia zewnętrznego.

Obiekt będzie wykonany z materiałów odpornych na działanie czynników atmosferycznych, łatwego w utrzymaniu i konserwacji. Stropy, ściany, drzwi i okna zapewnią dobrą izolację akustyczną i termiczną. Wykończenie będzie z materiałów łatwych do utrzymania w czystości, antypoślizgowe, odporne na ścieranie.

Pierwsze wyposażenie jest uzależnione od zakresu prac budowlanych rozbudowanego nowego obiektu.

Budynek istniejący i projektowany zostanie połączony łącznikiem na wysokości 1 piętra. Projektowany budynek Archiwum ma służyć celom statutowym Archiwum Państwowego w Koszalinie. Budynek będzie stanowił cztery kondygnacje z poddaszem nieużytkowym, częściowo podpiwniczony.

Inwestycja zostanie zrealizowana na nieruchomości Skarbu Państwa pozostającej w trwałym zarządzie Archiwum Państwowego w Koszalinie, położonej przy ul. Marii Skłodowskiej-Curie 2 w Koszalinie, o powierzchni 0,3962 ha, oznaczonej w ewidencji gruntów i budynków nr 219 w obrębie ewidencyjnym nr 21, opisanej w księdze wieczystej Nr KO1K/00023472/0 na podstawie Decyzji Nr 11 UM – WGiGG – Koszalin z dnia 14.01.1988 r. nr G.VII-3224/11/88<sup>50)</sup>.

Dla terenu Inwestycji obowiązuje Miejscowy Plan Zagospodarowania Przestrzennego przyjęty Uchwałą Nr XLII/594/2018 Rady Miejskiej w Koszalinie z dnia 15 marca 2018 r.<sup>51)</sup> Zgodnie z MPZP Przedsięwzięcie zlokalizowane jest na obszarze oznaczonym symbolem G14U – teren zabudowy usługowej, usługi administracji.

## 8.2. Priorytet 2: Budowa i utrzymanie siedziby Archiwum Państwowego w Łodzi:

Planowane jest przeprowadzenie inwestycji, w wyniku której (w ramach budowy nowego obiektu) archiwum pozyska około 9900 m<sup>2</sup> powierzchni całkowitej, w tym dodatkowe około 4900 m<sup>2</sup> powierzchni magazynowej. Partner Prywatny wykorzysta przygotowane przez archiwum dokumenty. Konstrukcja rozbudowywanej części zakłada nośność stropów minimum 12 kN/m<sup>2</sup> przy zastosowaniu regałów przesuwanych, 5 kN/m<sup>2</sup> przy zastosowaniu regałów stacjonarnych dla powierzchni magazynowej. Zakłada się konstrukcję żelbetową. Dach o pochyleniu powyżej 3%, z uwzględnieniem miejscowych planów zagospodarowania przestrzennego. Do realizacji inwestycji zostaną wykorzystane materiały dopuszczone dla kontaktu dla przechowywanego zasobu archiwalnego.

<sup>50)</sup> [https://ekw.ms.gov.pl/eukw\\_ogol/menu.do](https://ekw.ms.gov.pl/eukw_ogol/menu.do)

<sup>51)</sup> Uchwała Nr XLII/594/2018 Rady Miejskiej w Koszalinie z dnia 15 marca 2018 r. w sprawie miejscowego planu zagospodarowania przestrzennego Śródmieścia Koszalina (Dz. Urz. Woj. Zachodniopomorskiego poz.1640), por. [http://e-dziennik.szczecin.uw.gov.pl/WDU\\_Z/2018/1640/akt.pdf](http://e-dziennik.szczecin.uw.gov.pl/WDU_Z/2018/1640/akt.pdf) (dostęp 29.06.2022 r.).

W ramach dialogu konkurencyjnego zostanie opracowany Program Funkcjonalno-Użytkowy. Partner Prywatny będzie ponosił odpowiedzialność za ryzyko projektowania, a istniejąca dokumentacja wymaga aktualizacji i dostosowania do zmieniających się wymogów w zakresie budownictwa ekologicznego. Program Funkcjonalno-Użytkowy będzie pełnić rolę nadrzędną wobec dokumentacji projektowej posiadanej przez Podmiot Publiczny stanowiącej załącznik do PFU. Przekazana dokumentacja projektowa stanowi wytyczne kierunkowe dla projektanta, a Partner Prywatny jest zobowiązany do opracowania Dokumentacji Projektowej i wprowadzenia do niej niezbędnych zmian według oczekiwań Podmiotu Publicznego wskazanych w PFU, jeśli takie będą konieczne.

Budynek zostanie wyposażony w instalacje centralnego ogrzewania, wentylacyjne – wentylacji precyzyjnej z funkcją klimatyzacji nawilżania oraz osuszania w strefie magazynowej oraz rozdzielone instalacje wentylacji w części otwartej, klimatyzacyjne, przyłącza wody zimnej i ciepłej wody użytkowej oraz kanalizacji; instalację ppoż., instalacje specjalistyczne – odnawialne źródła ciepła; instalacje elektryczne i teletechniczne.

Dąży się, aby wartość wskaźnika energii pierwotnej EP [kWh/(m<sup>2</sup>·rok)] określającego roczne obliczeniowe zapotrzebowanie na nieodnawialną energię pierwotną do ogrzewania, wentylacji, chłodzenia oraz przygotowania ciepłej wody użytkowej, oświetlenia wbudowanego, obliczona według przepisów dotyczących metodologii obliczania charakterystyki energetycznej budynków, była mniejsza od wartości 45 [kWh/ (m<sup>2</sup> rok)]<sup>5</sup>.

Budynek będzie spełniał wymagania rozporządzenia Ministra Infrastruktury z dnia 12 kwietnia 2002 r. w sprawie warunków technicznych, jakim powinny odpowiadać budynki i ich usytuowanie. Budynek archiwum musi spełniać wymagania dla osób ze szczególnymi potrzebami, w tym np. osób starszych czy osób z niepełnosprawnościami (np. wzrokowo, ruchowo, niesłyszących), zgodnie z ustawą o zapewnianiu dostępności. Rozwiązania w zakresie dostępności muszą uwzględniać wymagania: otwartości i łatwości dostępu, braku barier architektonicznych, łatwo dostępnej strefy wejścia, czytelnego i uniwersalnego oznakowania wizualnego na zewnątrz i wewnątrz budynku oraz przyjaznego dla ludzi i środowiska otoczenia zewnętrznego.

Obiekt będzie wykonany z materiałów odpornych na działanie czynników atmosferycznych, łatwego w utrzymaniu i konserwacji. Stropy, ściany, drzwi i okna zapewnią dobrą izolację akustyczną i termiczną. Wykończenie będzie z materiałów łatwych do utrzymania w czystości, antypoślizgowe, odporne na ścieranie.

Pierwsze wyposażenie uzależnione jest od zakresu prac budowlanych nowego obiektu.

Archiwum Państwowe w Łodzi 20 marca 2019 r. podpisało porozumienie o zamianie nieruchomości z władzami Miasta Łodzi. Rada Miejska w Łodzi 29 marca 2019 r. podjęła uchwałę wyrażającą zgodę na zamianę. Zamiana między Skarbem Państwa a Gminą Łódź została sfinalizowana aktem notarialnym z dnia 1 października 2019 r., nr rep. A/4080/2019. Nieruchomości przy placu gen. H. Dąbrowskiego w dniu 29 listopada 2019 r. decyzją Prezydenta Miasta Łodzi DM-DM-X.6844.123.2019 zostały przekazane na czas nieoznaczony w trwały zarząd Archiwum Państwowego w Łodzi. Nieruchomość stanowi działka o nr 375 o pow. 0,4630 ha, obecnie własność Skarbu Państwa, położona w Łodzi przy placu gen. Jana Henryka Dąbrowskiego 19, oznaczona w obrębie S-2, która powstała

w wyniku połączenia działek o numerach: 168/11<sup>52)</sup>, 168/12<sup>53)</sup>, 168/13<sup>54)</sup>, 168/14<sup>55)</sup>, 168/15<sup>56)</sup>, 168/16<sup>57)</sup>, 168/18<sup>58)</sup> oraz ul. Narutowicza 60 o numerze 176/5<sup>59)</sup> o łącznej powierzchni 4630 m<sup>2</sup> dla której prowadzona jest księga wieczysta LD1M/00126086/9. Decyzją Prezydenta Miasta Łodzi nr EGB.4010.5393.2020.2 z dnia 21.10.2020 r. ww. nieruchomości zostały połączone w jedną działkę.

Teren Inwestycji nie jest objęty obowiązującym Miejscowym Planem Zagospodarowania Przestrzennego. Dla terenu Inwestycji uzyskano w dniu 5 lutego 2016 r. decyzję o warunkach zabudowy nr DAR-UA-VI.163.2016 oraz dnia 20 października 2016 r. decyzję o ustaleniu lokalizacji Inwestycji celu publicznego nr DAR-UA-VI.321.P.2016 oraz kolejną decyzję o ustaleniu lokalizacji celu publicznego z dnia 18 maja 2021 r. Nr DPRG-UA-VII.143.P.2021 Prezydenta Miasta Łodzi.

### 8.3. Priorytet 3: Rozbudowa, przebudowa i utrzymanie siedziby Archiwum Państwowego w Piotrkowie Trybunalskim:

Planowane jest przeprowadzenie inwestycji, w wyniku której (w ramach rozbudowy i przebudowy<sup>60)</sup>) powierzchnia całkowita obiektu to 7507,8 m<sup>2</sup>, a na magazyny przewidziano 2424 m<sup>2</sup> (zgodnie z PFU wykonanym przez Vostok Design z 2018 r.). Partner Prywatny wykorzysta przygotowane przez archiwum dokumenty. Archiwum posiada Program Funkcjonalno-Użytkowy. Konstrukcja rozbudowywanej części zakłada nośność stropów minimum 12 kN/m<sup>2</sup> przy zastosowaniu regałów przesuwanych, 5 kN/m<sup>2</sup> przy zastosowaniu regałów stacjonarnych dla powierzchni magazynowej. Zakłada się konstrukcję żelbetową. Dach o pochyleniu powyżej 3%, z uwzględnieniem miejscowych planów zagospodarowania przestrzennego. Do realizacji inwestycji zostaną wykorzystane materiały dopuszczone dla kontaktu dla przechowywanego zasobu archiwalnego.

W ramach dialogu konkurencyjnego zostanie zaktualizowany Program Funkcjonalno-Użytkowy. Partner Prywatny będzie ponosił odpowiedzialność za ryzyko projektowania, a istniejąca dokumentacja wymaga aktualizacji i dostosowania do zmieniających się wymogów w zakresie budownictwa ekologicznego. Program Funkcjonalno-Użytkowy będzie pełnić rolę nadrzędną wobec dokumentacji projektowej posiadanej przez Podmiot Publiczny stanowiącej załącznik do PFU. Przekazana dokumentacja projektowa stanowi wytyczne kierunkowe dla projektanta, a Partner Prywatny jest zobowiązany do opracowania Dokumentacji Projektowej i wprowadzenia do niej niezbędnych zmian według oczekiwań Podmiotu Publicznego wskazanych w PFU, jeśli takie będą konieczne.

Budynek zostanie wyposażony w instalacje centralnego ogrzewania, wentylacyjne – wentylacji precyzyjnej z funkcją klimatyzacji nawilżania oraz osuszania w strefie magazynowej oraz rozdzielone instalacje wentylacji w części otwartej, klimatyzacyjne,

<sup>52)</sup> <https://www.znajdzksiege.pl/dzialka.php?md5=258fbcf73133ca2ec80339266d850004> (dostęp 5 lipca 2022 r.)

<sup>53)</sup> <https://www.znajdzksiege.pl/dzialka.php?md5=10d1baa4d2f584439db67ae95071e47f> (dostęp 5 lipca 2022 r.)

<sup>54)</sup> <https://www.znajdzksiege.pl/dzialka.php?md5=e89ca9baadc6396570f99b3c174d59d1> (dostęp 5 lipca 2022 r.)

<sup>55)</sup> <https://www.znajdzksiege.pl/dzialka.php?md5=b7221c59c865662e15d5f3f514b3bb72> (dostęp 5 lipca 2022 r.)

<sup>56)</sup> <https://www.znajdzksiege.pl/dzialka.php?md5=1900d71aa3627f87fe6947e6392291ff> (dostęp 5 lipca 2022 r.)

<sup>57)</sup> <https://www.znajdzksiege.pl/dzialka.php?md5=f445d90805dd9c6a8de30ee4aa8d69ea> (dostęp 5 lipca 2022 r.)

<sup>58)</sup> <https://www.znajdzksiege.pl/dzialka.php?md5=73860b0c40c69b41f1aba84af7ac3733> (dostęp 5 lipca 2022 r.)

<sup>59)</sup> [https://przegladarka-ekw.ms.gov.pl/eukw\\_prz/KsiegiWieczyste/wyszukiwanieKW](https://przegladarka-ekw.ms.gov.pl/eukw_prz/KsiegiWieczyste/wyszukiwanieKW) (dostęp 5 lipca 2022 r. po wpisaniu podanego numeru księgi wieczystej)

<sup>60)</sup> Archiwum posiada Program Funkcjonalno-Użytkowy na rozbudowę i przebudowę, jednakże w postępowaniu zaznaczono, że możliwa jest weryfikacja dokumentacji.

przyłacza wody zimnej i ciepłej wody użytkowej oraz kanalizacji; instalację ppoż., instalacje specjalistyczne – odnawialne źródła ciepła; instalacje elektryczne i teletechniczne.

Dąży się, aby wartość wskaźnika energii pierwotnej EP [kWh/(m<sup>2</sup>·rok)] określającego roczne obliczeniowe zapotrzebowanie na nieodnawialną energię pierwotną do ogrzewania, wentylacji, chłodzenia oraz przygotowania ciepłej wody użytkowej, oświetlenia wbudowanego, obliczona według przepisów dotyczących metodologii obliczania charakterystyki energetycznej budynków, jest mniejsza od wartości 45 [kWh/ (m<sup>2</sup> rok)]<sup>5</sup>.

Budynek będzie spełniał wymagania rozporządzenia Ministra Infrastruktury z dnia 12 kwietnia 2002 r. w sprawie warunków technicznych, jakim powinny odpowiadać budynki i ich usytuowanie. Budynek archiwum musi spełniać wymagania dla osób ze szczególnymi potrzebami, w tym np. osób starszych czy osób z niepełnosprawnościami (np. wzrokowo, ruchowo, niesłyszących), zgodnie z ustawą o zapewnianiu dostępności. Rozwiązania w zakresie dostępności muszą uwzględniać wymagania: otwartości i łatwości dostępu, braku barier architektonicznych, łatwo dostępnej strefy wejścia, czytelnego i uniwersalnego oznakowania wizualnego na zewnątrz i wewnątrz budynku oraz przyjaznego dla ludzi i środowiska otoczenia zewnętrznego.

Obiekt będzie wykonany z materiałów odpornych na działanie czynników atmosferycznych, łatwego w utrzymaniu i konserwacji. Stropy, ściany, drzwi i okna zapewnią dobrą izolację akustyczną i termiczną. Wykończenie będzie z materiałów łatwych do utrzymania w czystości, antypoślizgowe, odporne na ścieranie.

Pierwsze wyposażenie jest uzależnione od zakresu prac budowlanych rozbudowanego nowego obiektu.

Archiwum Państwowe w Piotrkowie Trybunalskim od 13 grudnia 2017 r. dysponuje nieruchomością przy ul. Batorego 10 przekazaną na podstawie Decyzji Prezydenta Miasta Piotrkowa Trybunalskiego nr SPN.6871.7.2016<sup>61)</sup> ustanawiającej prawo trwałego zarządu na czas nieokreślony na rzecz Archiwum Państwowego w Piotrkowie Trybunalskim nieruchomości położonej w Piotrkowie Trybunalskim w obrębie 21, oznaczonej w ewidencji gruntów numerem działek 326/3 i 326/6 o łącznej powierzchni 0,6799 ha, dla której w Sądzie Rejonowym w VI Wydziale Ksiąg Wieczystych w Piotrkowie Trybunalskim prowadzona jest księga wieczysta PT1P/00072072/6<sup>62)</sup>. W dniu 7 stycznia 2021 r. została wydana nowa decyzja nr 1/2021 Prezydenta Miasta Piotrkowa Trybunalskiego nr SPN.6844.11.2020, zmieniająca termin zagospodarowania nieruchomości w terminie do dnia 31 grudnia 2025 r.

Dla terenu Inwestycji obowiązuje Miejscowy Plan Zagospodarowania Przestrzennego przyjęty uchwałą nr LV/702/18 Rady Miasta Piotrkowa Trybunalskiego z dnia 30 maja 2018 r.<sup>63)</sup> Zgodnie z MPZP Przedsięwzięcie jest zlokalizowane na obszarze oznaczonym symbolem 4MŚ – zabudowa wielofunkcyjna śródmiejska.

<sup>61)</sup> Decyzja Prezydenta Miasta Piotrkowa Trybunalskiego utrwalająca trwały zarząd na rzecz APPT została wydana w trybie administracyjnym.

<sup>62)</sup> [https://przegladarka-ekw.ms.gov.pl/eukw\\_prz/KsiegiWieczyste/](https://przegladarka-ekw.ms.gov.pl/eukw_prz/KsiegiWieczyste/) (dostęp 5 lipca 2022 r. po wpisaniu podanego numeru księgi wieczystej)

<sup>63)</sup> Uchwała nr LV/702/18 Rady Miasta Piotrkowa Trybunalskiego z dnia 30 maja 2018 r. w sprawie miejscowego planu zagospodarowania przestrzennego terenów w rejonie ulicy Batorego w Piotrkowie Trybunalskim (Dz. Urz. Woj. Łódzkiego poz. 3225), por. [http://dziennik.lodzkie.eu/WDU\\_E/2018/3225/akt.pdf](http://dziennik.lodzkie.eu/WDU_E/2018/3225/akt.pdf) <http://dziennik.lodzkie.eu/legalact/2018/3225/> (dostęp 29.06.2022 r.).

#### 8.4. Priorytet 4: Rozbudowa, przebudowa i utrzymanie siedziby Archiwum Państwowego w Poznaniu:

Planowane jest przeprowadzenie inwestycji, w wyniku której (rozbudowa i przebudowa istniejącego gmachu głównego) archiwum pozyska 2776,11 m<sup>2</sup> powierzchni całkowitej, w tym dodatkowe 1498 m<sup>2</sup> powierzchni magazynowej<sup>64</sup>). Partner prywatny wykorzysta sporządzoną przez archiwum dokumentację projektową. Archiwum posiada projekt budowlany, na podstawie którego, po uzgodnieniu z konserwatorem zabytków, została wydana decyzja – pozwolenie na budowę nr 1182/2016 z dnia 23 czerwca 2016 r.<sup>65</sup>) Konstrukcja rozbudowywanej części zakłada nośność stropów minimum 12 kN/m<sup>2</sup> przy zastosowaniu regałów przesuwanych, 5 kN/m<sup>2</sup> przy zastosowaniu regałów stacjonarnych dla powierzchni magazynowej. Zakłada się konstrukcję żelbetową. Dach o pochyleniu powyżej 3% z uwzględnieniem miejscowych planów zagospodarowania przestrzennego. Do realizacji inwestycji zostaną wykorzystane materiały dopuszczone dla kontaktu dla przechowywanego zasobu archiwalnego.

W ramach dialogu konkurencyjnego zostanie opracowany Program Funkcjonalno-Użytkowy. Partner Prywatny będzie ponosił odpowiedzialność za ryzyko projektowania, a istniejąca dokumentacja wymaga aktualizacji i dostosowania do zmieniających się wymogów w zakresie budownictwa ekologicznego. Program Funkcjonalno-Użytkowy będzie pełnić rolę nadrzędną wobec dokumentacji projektowej posiadanej przez Podmiot Publiczny, stanowiącej załącznik do PFU. Przekazana dokumentacja projektowa stanowi wytyczne kierunkowe dla projektanta, a Partner Prywatny jest zobowiązany do opracowania Dokumentacji Projektowej i wprowadzenia do niej niezbędnych zmian według oczekiwań Podmiotu Publicznego wskazanych w PFU, jeśli takie będą konieczne oraz zgodnie z obowiązującymi przepisami.

Budynek zostanie wyposażony w instalacje centralnego ogrzewania, wentylacyjne – wentylacji precyzyjnej z funkcją klimatyzacji nawilżania oraz osuszania w strefie magazynowej oraz rozdzielone instalacje wentylacji w części otwartej, klimatyzacyjne, przyłącza wody zimnej i ciepłej wody użytkowej oraz kanalizacji; instalację ppoż., instalacje specjalistyczne – odnawialne źródła ciepła; instalacje elektryczne i teletechniczne.

Dąży się, aby wartość wskaźnika energii pierwotnej EP [kWh/(m<sup>2</sup>·rok)] określającego roczne obliczeniowe zapotrzebowanie na nieodnawialną energię pierwotną do ogrzewania, wentylacji, chłodzenia oraz przygotowania ciepłej wody użytkowej, oświetlenia wbudowanego, obliczona według przepisów dotyczących metodologii obliczania charakterystyki energetycznej budynków, jest mniejsza od wartości 45 [kWh/ (m<sup>2</sup> rok)]<sup>5</sup>.

Budynek będzie spełniał wymagania rozporządzenia Ministra Infrastruktury z dnia 12 kwietnia 2002 r. w sprawie warunków technicznych, jakim powinny odpowiadać budynki i ich usytuowanie. Budynek archiwum musi spełniać wymagania dla osób ze szczególnymi potrzebami, w tym np. osób starszych czy osób z niepełnosprawnościami (np. wzrokowo, ruchowo, niesłyszących), zgodnie z ustawą o zapewnianiu dostępności. Rozwiązania w zakresie dostępności muszą uwzględniać wymagania: otwartości i łatwości dostępu, braku

<sup>64</sup>) Dane wynikają z opracowanego w 2016 r. projektu architektoniczno-budowlanego pełno branżowego na „Rozbudowę budynku Archiwum Państwowego w Poznaniu wraz z przebudową istniejącego budynku w zakresie połączenia, remontem i rewitalizacji elewacji”. W dniu 23 VI 2016 r. Prezydent Miasta Poznania, Decyzją nr 1182/2016 zatwierdził ww. projekt i udzielił pozwolenia na budowę.

<sup>65</sup>) Decyzja nr 1182/2016 z dnia 29 czerwca 2016 znak UA-V-A09.6740.916.2016 wydana przez Prezydenta Miasta Poznania.

barier architektonicznych, łatwo dostępnej strefy wejścia, czytelnego i uniwersalnego oznakowania wizualnego na zewnątrz i wewnątrz budynku oraz przyjaznego dla ludzi i środowiska otoczenia zewnętrznego.

Obiekt będzie wykonany z materiałów odpornych na działanie czynników atmosferycznych, łatwego w utrzymaniu i konserwacji. Stropy, ściany, drzwi i okna zapewnią dobrą izolację akustyczną i termiczną. Wykończenie będzie z materiałów łatwych do utrzymania w czystości, antypoślizgowe, odporne na ścieranie.

Pierwsze wyposażenie jest uzależnione od zakresu prac budowlanych rozbudowanego nowego obiektu.

Inwestycja zostanie zrealizowana na nieruchomości Skarbu Państwa pozostającej w użytkowaniu Archiwum Państwowego w Poznaniu, położonej przy ul. 23 Lutego 41/43 w Poznaniu, opisaną w księdze wieczystej PO1P/00001633/7, prowadzonej przez V Wydział Ksiąg Wieczystych Sądu Rejonowego Poznań – Stare Miasto w Poznaniu w Dziale II<sup>66)</sup>.

Budynek jest wpisany indywidualnie do rejestru zabytków pod nr A 220 decyzją z 23 maja 1979 r. Dla terenu Inwestycji obowiązuje Miejskowy Plan Zagospodarowania Przestrzennego przyjęty Uchwałą nr L/763/VI/2013 z dnia 21 maja 2013 r.<sup>67)</sup> Zgodnie z MPZP budynek Archiwum będzie zlokalizowany na obszarze oznaczonym symbolem U – tereny zabudowy usługowej.

#### 8.5. Priorytet 5: Budowa i utrzymanie siedziby Archiwum Państwowego w Szczecinie:

Planowane jest przeprowadzenie inwestycji, w wyniku której (w ramach budowy nowego obiektu) archiwum pozyska około 10 371,22 m<sup>2</sup> powierzchni całkowitej, w tym dodatkowe około 6514 m<sup>2</sup> powierzchni magazynowej<sup>68)</sup>. Partner Prywatny wykorzysta sporządzoną przez archiwum dokumentację projektową. Archiwum posiada projekt budowlany, na podstawie którego została wydana decyzja – pozwolenie na budowę nr 1197/20 z dnia 22 września 2020 r.<sup>69)</sup> Konstrukcja rozbudowywanej części zakłada nośność stropów minimum 12 kN/m<sup>2</sup> przy zastosowaniu regałów przesuwanych, 5 kN/m<sup>2</sup> przy zastosowaniu regałów stacjonarnych dla powierzchni magazynowej. Zakłada się konstrukcję żelbetową. Dach o pochyleniu powyżej 3% z uwzględnieniem miejscowych planów zagospodarowania przestrzennego. Do realizacji inwestycji zostaną wykorzystane materiały dopuszczone dla kontaktu dla przechowywanego zasobu archiwalnego.

W ramach dialogu konkurencyjnego zostanie opracowany Program Funkcjonalno-Użytkowy. Partner Prywatny będzie ponosił odpowiedzialność za ryzyko projektowania, a istniejąca dokumentacja wymaga aktualizacji i dostosowania do zmieniających się wymogów w zakresie budownictwa ekologicznego. Program Funkcjonalno-Użytkowy będzie pełnić rolę nadrzędną wobec dokumentacji projektowej posiadanej przez Podmiot Publiczny, stanowiącej załącznik do PFU. Przekazana dokumentacja projektowa stanowi wytyczne

<sup>66)</sup> <https://www.znajdzksiege.pl/dzialka.php?md5=5ae2f40be7f740fa74dfa938e5543bbf>

<sup>67)</sup> Uchwała nr L/763/VI/2013 Rady Miasta Poznania z dnia 21 maja 2013 r. w sprawie miejscowego planu zagospodarowania przestrzennego „Archiwum Państwowe” w Poznaniu, Dziennik Urzędowy Województwa Wielkopolskiego poz. 4426, por. <http://edziennik.poznan.uw.gov.pl/legalact/2013/4426/> oraz [http://edziennik.poznan.uw.gov.pl/WDU\\_P/2013/4426/akt.pdf](http://edziennik.poznan.uw.gov.pl/WDU_P/2013/4426/akt.pdf) (dostęp 29.06.2022 r.).

<sup>68)</sup> Dane na podstawie projektu budowlanego z lutego 2020 roku złożonego przez konsorcjum firm: PROJMORS Biuro Projektów Budownictwa Morskiego sp. z o. o. i Pracownię Projektową SKEB S.K. Kołtun sp. jawna.

<sup>69)</sup> Decyzja nr 1197/2020 z dnia 22 września 2020 znak WUiAB-III.6740.136.2020.AG; UNP:25941/WUiAB/-I/20 wydana przez Prezydenta Miasta Szczecina.

kierunkowe dla projektanta, a Partner Prywatny jest zobowiązany do opracowania Dokumentacji Projektowej i wprowadzenia do niej niezbędnych zmian według oczekiwań Podmiotu Publicznego wskazanych w PFU, jeśli takie będą konieczne.

Budynek zostanie wyposażony w instalacje centralnego ogrzewania, wentylacyjne – wentylacji precyzyjnej z funkcją klimatyzacji nawilżania oraz osuszania w strefie magazynowej oraz rozdzielone instalacje wentylacji w części otwartej, klimatyzacyjne, przyłącza wody zimnej i ciepłej wody użytkowej oraz kanalizacji; instalację ppoż., instalacje specjalistyczne – odnawialne źródła ciepła; instalacje elektryczne i teletechniczne.

Dąży się, aby wartość wskaźnika energii pierwotnej EP [kWh/(m<sup>2</sup>·rok)] określającego roczne obliczeniowe zapotrzebowanie na nieodnawialną energię pierwotną do ogrzewania, wentylacji, chłodzenia oraz przygotowania ciepłej wody użytkowej, oświetlenia wbudowanego, obliczona według przepisów dotyczących metodologii obliczania charakterystyki energetycznej budynków, jest mniejsza od wartości 45 [kWh/ (m<sup>2</sup> rok)]<sup>5</sup>.

Budynek będzie spełniał wymagania rozporządzenia Ministra Infrastruktury z dnia 12 kwietnia 2002 r. w sprawie warunków technicznych, jakim powinny odpowiadać budynki i ich usytuowanie. Budynek archiwum musi spełniać wymagania dla osób ze szczególnymi potrzebami, w tym np. osób starszych czy osób z niepełnosprawnościami (np. wzrokowo, ruchowo, niesłyszących), zgodnie z ustawą o zapewnianiu dostępności. Rozwiązania w zakresie dostępności muszą uwzględniać wymagania: otwartości i łatwości dostępu, braku barier architektonicznych, łatwo dostępnej strefy wejścia, czytelnego i uniwersalnego oznakowania wizualnego na zewnątrz i wewnątrz budynku oraz przyjaznego dla ludzi i środowiska otoczenia zewnętrznego.

Obiekt będzie wykonany z materiałów odpornych na działanie czynników atmosferycznych, łatwego w utrzymaniu i konserwacji. Stropy, ściany, drzwi i okna zapewnią dobrą izolację akustyczną i termiczną. Wykończenie będzie z materiałów łatwych do utrzymania w czystości, antypoślizgowe, odporne na ścieranie.

Pierwsze wyposażenie jest uzależnione od zakresu prac budowlanych nowego obiektu.

Prawo do dysponowania nieruchomością na cele budowlane wynika z trwałego zarządu (własność Skarbu Państwa) na czas nieoznaczony (Decyzja z dnia 9 sierpnia 2016 r. znak: WMiRSPN-V-6844.103.2016.MB; UNP:38076/WMiRSPN/-X/16; WMiRSPN-V-6844.105.2016.MB; UPN: 40681/ WMiRSPN/-X/16; Postanowienie z dnia 14 września 2016 r. (sprostowanie omyłki pisarskiej) Prezydent Miasta Szczecina WMiRSPN-V-6844.103.2016.MB; UNP:38076/WMiRSPN/-X/16; WMiRSPN-V-6844.105.2016.MB; UPN: 40681/ WMiRSPN/-X/16). Działka pod budowę położona przy ul. Żołnierskiej 3 w Szczecinie, w rejestrze ewidencji gruntów i budynków została oznaczona numerem 64/1 w obrębie 2057 (Szczecin – Pogodno) i opisana w księdze wieczystej SZ1S/00213628/6 oraz numerem 64/3 w obrębie 2057 (Szczecin – Pogodno) opisana w księdze wieczystej numer SZ1S/00212605/2.

Dla terenu Inwestycji obowiązuje Miejscowy Plan Zagospodarowania Przestrzennego przyjęty Uchwałą Nr V/132/19 Rady Miasta Szczecin z dnia 26 marca 2019 r.<sup>70)</sup> Zgodnie z MPZP Przedsięwzięcie jest zlokalizowane na obszarze oznaczonym symbolem Z.P.1002.U

<sup>70)</sup> Por. [http://bip.um.szczecin.pl/chapter\\_131181.asp?soid=1BC7939188E14BC186BEC5516FCB51D1](http://bip.um.szczecin.pl/chapter_131181.asp?soid=1BC7939188E14BC186BEC5516FCB51D1) (dostęp 29.06.2022 r.).



– teren usługowy z możliwością usługi handlu o powierzchni sprzedaży nie większej niż 100 m<sup>2</sup>.

## 9. System Realizacji Programu „Archiwa”

### 9.1. Podmioty zaangażowane w realizację Programu „Archiwa”

Podmiotami w układzie instytucjonalnym, które są zaangażowane w realizację Programu „Archiwa” są: minister właściwy do spraw kultury i ochrony dziedzictwa narodowego oraz Naczelny Dyrektor, jako organy administracji rządowej, a także państwowe jednostki budżetowe (Archiwa Państwowe w: Koszalinie, Łodzi, Piotrkowie Trybunalskim, Poznaniu i Szczecinie), których dotyczy realizacja Programu „Archiwa”.

Jednocześnie we wdrażanie Programu „Archiwa” są zaangażowane:

- 1) właściwe komórki organizacyjne urzędu obsługującego ministra właściwego do spraw kultury i ochrony dziedzictwa narodowego<sup>71)</sup> oraz NDAP<sup>72)</sup>, zgodnie z regulaminami organizacyjnymi;
- 2) Partner Prywatny, działający jako spółka projektowa i inwestor zastępczy, działający na podstawie umów o PPP, zawartych na okres budowy i utrzymania infrastruktury.

Realizacja Programu „Archiwa” jest prowadzona na kilku poziomach i zakłada ścisłą współpracę Naczelnego Dyrektora (w imieniu którego czynności związane z prowadzeniem postępowań w oparciu o ustawę PZP prowadzi Dyrektor Generalny NDAP), państwowych jednostek budżetowych (Archiwa Państwowe w: Koszalinie, Łodzi, Piotrkowie Trybunalskim, Poznaniu i Szczecinie) oraz Partnera Prywatnego, działającego jako spółka projektowa i inwestor zastępczy.

---

<sup>71)</sup> Zarządzenie Ministra Kultury i Dziedzictwa Narodowego z dnia 31 marca 2022 r. w sprawie ustalenia regulaminu organizacyjnego Ministerstwu Kultury i Dziedzictwa Narodowego (Dz. Urz. MKiDN poz. 26, z późn. zm.), por. <https://bip.mkidn.gov.pl/pages/dzienniki-urzedowe/dzienniki-urzedowe-mkidn/dziennik-urzedowy-2022.php> (dostęp w dniu 05.07.2022 r.).

<sup>72)</sup> Zarządzenie Naczelnego Dyrektora Archiwów Państwowych z dnia 3 kwietnia 2020 r. w sprawie regulaminu organizacyjnego Naczelnej Dyrekcji Archiwów Państwowych, por. <https://ndap.bip.gov.pl/o-nas/status-prawny/regulamin/regulamin-organizacyjny.html> (dostęp 05.07.2022 r.).

## 9.2. Przygotowanie do realizacji Programu „Archiwa” z uwzględnieniem formuły PPP

Celem przygotowania realizacji Programu „Archiwa” wybrano model wspólnego przeprowadzenia postępowania w zakresie partnerstwa publiczno-prywatnego przez pięć Archiwów Państwowych i NDAP w ramach mechanizmu uregulowanego przez art. 38 ustawy PZP.

Naczelny Dyrektor działa na podstawie pełnomocnictwa od każdego z Archiwów Państwowych jako Promotor. W ramach porozumienia pomiędzy Archiwami Państwowymi a Naczelnym Dyrektorem powierzono przygotowanie i przeprowadzenie postępowania o wybór Partnera Prywatnego NDAP w imieniu i na rzecz tychże archiwów.

## 9.3. Funkcjonalne poziomy wdrażania Programu „Archiwa”:

- 1) **zarządzanie i nadzór nad Programem „Archiwa” – Poziom I oraz Poziom II:** odpowiednio Rada Ministrów oraz minister właściwy do spraw kultury i ochrony dziedzictwa narodowego;
- 2) **realizacja Programu „Archiwa” – Poziom III** Operator Priorytetów 1–5, tj. Naczelny Dyrektor;
- 3) **wdrażanie zadań Programu „Archiwa” – Poziom IV:** państwowe jednostki budżetowe zaangażowane we wdrażanie Programu „Archiwa”;
- 4) **obsługa Programu „Archiwa”<sup>73)</sup> – Poziom IIa, Poziom IIIa, Poziom IVa:** komórki organizacyjne obsługujące odpowiednio: ministra właściwego ds. kultury i dziedzictwa narodowego, Naczelnego Dyrektora, Dyrektorów pięciu Archiwów Państwowych;
- 5) **sprawozdawczość i monitorowanie** – zadanie horyzontalne, realizowane na wszystkich poziomach Programu „Archiwa”<sup>74)</sup>.

Określając funkcjonalne poziomy wdrażania Programu „Archiwa” nie wykazano w nich pozycji Partnera Prywatnego, z uwagi na fakt, iż zadania realizowane przez inwestora zastępczego są powiązane z dwoma poziomami funkcjonalnymi Programu „Archiwa”, tj. Poziomem III oraz Poziomem IV. Przyjęte rozwiązanie wynika z faktu, iż procedury i rozwiązania przyjęte przez Partnera Prywatnego dla realizacji zadań ujętych w Programie „Archiwa” będą przedmiotem umów zawartych z Naczelnym Dyrektorem (działającym z upoważnienia i w imieniu ww. pięciu Archiwów Państwowych).

Jednocześnie należy zaznaczyć, iż zgodnie z przepisami RODO, tj. rozporządzenia Parlamentu Europejskiego i Rady (UE) 2016/679 z dnia 27 kwietnia 2016 r. w sprawie ochrony osób fizycznych w związku z przetwarzaniem danych osobowych i w sprawie swobodnego przepływu takich danych oraz uchylenia dyrektywy 95/46/WE (ogólne rozporządzenie o ochronie danych), wdrażanie Programu „Archiwa” w zakresie współadministrowania danymi osobowymi i ochrony danych osobowych wymaga zaangażowania podmiotów na poszczególnych poziomach funkcjonalnych wdrażania

<sup>73)</sup> W Schemacie nr 4 nie ujmowano pól związanych z obsługą Programu „Archiwa”, z uwagi na fakt, iż obsługa wiąże się funkcjonalnie z danym poziomem implementacji Programu „Archiwa”.



<sup>74)</sup> Sprawozdawczość i monitorowanie zostały opisane w kolejnym rozdziale, z tego względu nie będą szczegółowo omawiane w ramach systemu realizacji, niemniej w procesie sprawozdawania Programu „Archiwa” za informację dotyczącą poszczególnych Priorytetów i całego Programu „Archiwa” odpowiada Operator Priorytetów.

Programu „Archiwa”, w tym komórek organizacyjnych obsługujących odpowiednio: ministra właściwego ds. kultury i ochrony dziedzictwa narodowego, Naczelnego Dyrektora, Dyrektorów pięciu Archiwów Państwowych oraz wskazanych przedstawicieli Partnera Prywatnego. W celu realizacji tego zadania na etapie realizacji Programu „Archiwa” zostaną zawarte stosowne umowy lub porozumienia.

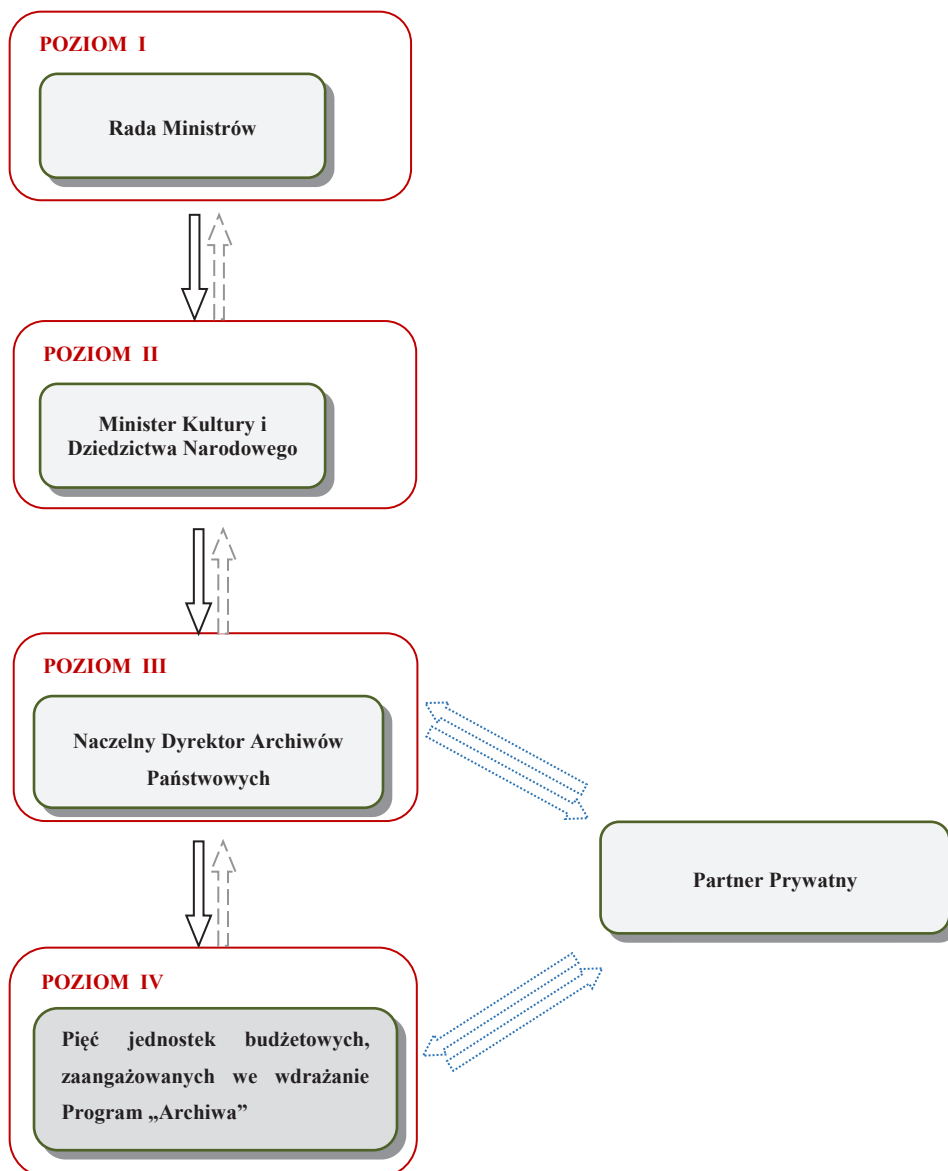
Schemat 3 Schemat poziomów wdrażania Programu „Archiwa”



**Legenda:**

-  przekazywanie decyzji, zatwierdzanie przedkładanych dokumentów i sprawozdań
-  przekazywanie dokumentów do akceptacji
-  realizacja postanowień umów o PPP

Źródło: opracowanie MKiDN.

#### **Opis 4 Schemat 3 Schemat poziomów wdrażania Programu „Archiwa” (opis alternatywny).**

Schemat przedstawia poziomy wdrażania Programu „Archiwa” jako duże prostokątne pola (jedno pod drugim). Na schemacie strukturę instytucjonalną na poszczególnych poziomach wdrażania Programu „Archiwa” zaprezentowano w układzie opisanych mniejszych prostokątnych pól. Poszczególne pola łączą przerywane lub ciągłe strzałki. Poziomy wdrażania są oznaczone numerami (liczby rzymskie).

Legenda:

Strzałka ciągła oznacza przekazywanie decyzji, zatwierdzanie przedkładanych dokumentów i sprawozdań.

Strzałka przerywana oznacza przekazywanie dokumentów do akceptacji.

Strzałka kropkowana oznacza czynności związane z realizacją postanowień umów o PPP.

Na poziomie I znajduje się jedno prostokątne pole:

Rada Ministrów

Poziom I jest połączony z poziomem II strzałką ciągłą skierowaną do poziomu II i strzałką przerywaną skierowaną do poziomu I.

Na poziomie II znajduje się jedno prostokątne pole:

Minister Kultury i Dziedzictwa Narodowego

Poziom II jest połączony z poziomem III strzałką ciągłą skierowaną do poziomu III i strzałką przerywaną skierowaną do poziomu II.

Na poziomie III znajduje się jedno prostokątne pole:

Naczelny Dyrektor Archiwów Państwowych. Poziom III jest połączony z poziomem II strzałką ciągłą skierowaną do poziomu III i strzałką przerywaną skierowaną do poziomu II.

Poziom III jest połączony z poziomem IV strzałką ciągłą skierowaną do poziomu IV i strzałką przerywaną skierowaną do poziomu III.

Na poziomie IV znajduje się jedno prostokątne pole:

Pięć jednostek budżetowych, zaangażowanych we wdrażanie Program „Archiwa” (połączenie strzałką przerywaną do Naczelnego Dyrektora Archiwów Państwowych oraz przeciwległą strzałką ciągłą od Naczelnego Dyrektora Archiwów Państwowych).

Z prawej strony schematu, między Poziomem III a Poziomem IV, znajduje się jedno prostokątne pole:

Partner Prywatny (pole to jest połączone strzałką kropkowaną do pola Naczelnego Dyrektora Archiwów Państwowych oraz przeciwległą strzałką kropkowaną od pola Naczelnego Dyrektora Archiwów Państwowych, jednocześnie pole to jest połączone strzałką kropkowaną do pola Pięć jednostek budżetowych, zaangażowanych we wdrażanie Program „Archiwa” oraz przeciwległą strzałką kropkowaną od pola Pięć jednostek budżetowych, zaangażowanych we wdrażanie Programu „Archiwa”).

*Źródło: Opracowanie MKiDN.*

**Poziom I – Rada Ministrów:**

Rada Ministrów rozpatruje i przyjmuje sprawozdania roczne oraz sprawozdanie końcowe z realizacji Programu „Archiwa”.

**Poziom II – Minister właściwy do spraw kultury i ochrony dziedzictwa narodowego:**

Zadania związane z II poziomem zarządzania Programem „Archiwa” zostały przypisane do ministra właściwego do spraw kultury i ochrony dziedzictwa narodowego, zgodnie z jego kompetencjami wskazanymi w art. 14 ustawy z dnia 4 września 1997 r. o działach administracji rządowej (Dz. U. z 2022 r. poz. 2512). Minister właściwy do spraw kultury i ochrony dziedzictwa narodowego sprawuje nadzór nad realizacją Programu „Archiwa”.

**Zadania przypisane do II poziomu realizacji Program „Archiwa” obejmują:**

- 1) zarządzanie strategiczne Programem „Archiwa” oraz zapewnienie środków budżetu państwa na realizację poszczególnych zadań Programu „Archiwa”, co obejmuje:
  - a) realizację Priorytetów 1, 2, 3, 4 i 5 Programu „Archiwa”,
  - b) koszty zarządzania Programem „Archiwa”,
  - c) monitoring i sprawozdawczość z realizacji Programu „Archiwa”;
- 2) przyjmowanie sprawozdań z realizacji Programu „Archiwa”, celem ich przedłożenia Radzie Ministrów;
- 3) akceptowanie rozwiązań związanych z wdrażaniem Programu „Archiwa” oraz prowadzenie czynności związanych z ewentualną aktualizacją Programu „Archiwa”;
- 4) wyrażanie zgody na przesunięcia w budżecie Programu „Archiwa”<sup>75)</sup>.

**Poziom IIa – Komórki organizacyjne urzędu administracji rządowej obsługujące Ministra:**

Zgodnie z zarządzeniem Ministra Kultury i Dziedzictwa Narodowego z dnia 31 marca 2022 r. w sprawie ustalenia regulaminu organizacyjnego Ministerstwa Kultury i Dziedzictwa Narodowego (Dz. Urz. MKiDN poz. 26, z późn zm.) wiodącą komórką organizacyjną w sprawie Programu „Archiwa” jest Departament Mecenatu Państwa, który realizuje zadania we współpracy z innymi właściwymi komórkami organizacyjnymi urzędu, a zwłaszcza z Departamentem Finansowym, Departamentem Legislacyjnym oraz Biurem Dyrektora Generalnego MKiDN.

**Zadania przypisane do poziomu IIa realizacji Programu „Archiwa” obejmują:**

- 1) współpracę z Operatorem Priorytetów Programu „Archiwa”, w zakresie wdrażania Programu „Archiwa”, w tym w celu przygotowania sprawozdań z realizacji Programu „Archiwa”;
- 2) bieżące raportowanie ministrowi właściwemu do spraw kultury i ochrony dziedzictwa narodowego postępu prac związanych z wdrażaniem Programu „Archiwa”, nie rzadziej

<sup>75)</sup> Zakres możliwych przesunięć finansowych w ramach Programu „Archiwa” został opisany w rozdziale finansowym, niemniej określone na potrzeby Programu „Archiwa” czynności w tym zakresie muszą być zgodne z przepisami aktów normatywnych, w tym zwłaszcza z ustawą o finansach publicznych.

niż raz w roku (przez co rozumie się przedłożenie do akceptacji sprawozdania z realizacji programu za rok poprzedni);

- 3) w uzasadnionych przypadkach wyznaczanie tematów i terminów spotkań z udziałem ekspertów, instytucji i podmiotów zaangażowanych w realizację Programu „Archiwa”, w tym tworzenie, w razie potrzeby, doraźnych zespołów eksperckich w celu wypracowania rekomendacji i rozwiązań dla realizacji wybranych zadań Programu „Archiwa”;
- 4) wykonywanie funkcji dysponenta głównego dla zabezpieczenia środków na realizację zadania zgodnie z zadaniami przypisanymi w ustawie o finansach publicznych.

### Poziom III – Operator Priorytetów:

#### Zadania przypisane do III poziomu realizacji Programu „Archiwa” obejmują:

Operator Priorytetów, tj. Naczelny Dyrektor, niezależnie od zadań powierzonych Partnerowi Prywatnemu, odpowiada za następujący zakres czynności w odniesieniu do każdego z Priorytetów Programu „Archiwa”:

- 1) przygotowanie i procedowanie, a po ich zatwierdzeniu wdrażanie i aktualizacja, procedur niezbędnych do uruchomienia i realizacji każdego z pięciu Priorytetów, w tym m.in. zawarcie porozumień z jednostkami budżetowymi objętymi Programem „Archiwa”;
- 2) realizacja zadań każdego z pięciu Priorytetów oraz ogółu czynności związanych z właściwym przeprowadzeniem inwestycji ujętych w Programie „Archiwa” w formule partnerstwa publiczno-privatnego, co obejmuje:
  - a) wybór Partnera Prywatnego, w trybie dialogu konkurencyjnego we wspólnym postępowaniu <sup>76)</sup>, zgodnie z przepisami ustawy PZP, z uwzględnieniem przesłanki do zastosowania trybu dialogu konkurencyjnego zgodnie z art. 170 w zw. z art. 153 ustawy PZP (np. art. 153 pkt 3 ustawy PZP),
  - b) realizację i rozliczenie umów zawartych z Partnerem Prywatnym w formule partnerstwa publiczno-privatnego.

<sup>76)</sup> Komisja Europejska traktuje dialog konkurencyjny jako instrument skonstruowany z myślą o udzielaniu złożonych zamówień, w tym zawierania Umów o partnerstwie publiczno-privatnym. W ramach Zielonej Księgi „Partnerstwo publiczno-privatne, prawo wspólnotowe, zamówienia publiczne i koncesje” z 30 kwietnia 2004 r. Komisja Europejska uznała, że procedura dialogu konkurencyjnego może mieć zastosowanie również w przypadku partnerstwa publiczno-privatnego. Potwierdza to Komunikat Wyjaśniający Komisji w sprawie stosowania prawa wspólnotowego dotyczącego zamówień publicznych i koncesji w odniesieniu do zinstytucjonalizowanych partnerstw publiczno-privatnych (ZPPP) (2008/C91/02). Z myślą o takich właśnie sytuacjach w dyrektywie 2004/18/WE wprowadzono innowacyjną procedurę, tzw. dialog konkurencyjny, która ma za zadanie chronić konkurencję między wykonawcami i jednocześnie umożliwić podmiotom zamawiającym omówienie wszystkich aspektów danego zamówienia z każdym kandydatem. Tryb dialogu konkurencyjnego został wdrożony w zdecydowanej większości państw członkowskich UE i jest w nich wykorzystywany w dużej mierze w ramach projektów partnerstwa publiczno-privatnego i selekcji partnerów prywatnych. Również Polityka Partnerstwa Publiczno-Privatnego wskazuje, że „choć do zawarcia umowy PPP mogą być stosowane różne tryby ustawy PZP, to z punktu widzenia specyfiki i kompleksowości trybem najbardziej odpowiednim do wyboru partnera prywatnego jest dialog konkurencyjny.”. Wybór dialogu konkurencyjnego został potwierdzony również w Raporcie z Oceny Efektywności dla Przedsięwzięcia „Budowa i utrzymanie Archiwów Państwowych w formule partnerstwa publiczno-privatnego”, który został przygotowany w 2021 r.

- 3) realizacja zadań każdego z pięciu Priorytetów związanych z użytkowaniem infrastruktury powstałej w ramach Programu „Archiwa”, w tym nadzór nad realizacją ogółu czynności i zadań związanych z wnoszeniem w latach 2027–2052 opłaty za dostępność, w tym zabezpieczenie tego procesu pod względem wymagań przepisów prawa;
- 4) akceptacja i zatwierdzanie ogółu dokumentacji wytworzonej w Programie „Archiwa” celem jej przekazania Ministrowi właściwemu ds. kultury i ochrony dziedzictwa narodowego;
- 5) upowszechnianie informacji nt. Programu „Archiwa” oraz formuły jego realizacji (w tym w formie seminariów, warsztatów)<sup>77)</sup>;
- 6) sprawozdawczość i monitoring zadań w Programie „Archiwa” przypisanych do danego Priorytetu, zgodnie z rozdziałem poświęconym temu zagadnieniu;
- 7) zapobieganie występowaniu odstępstw w realizacji zadań Programu „Archiwa”, względem założeń przyjętych w Programie „Archiwa”, w odniesieniu do działań przypisanych do danego Priorytetu;
- 8) przedstawianie propozycji ewentualnych koniecznych działań naprawczych, wraz z uzasadnieniem potrzeby wprowadzenia korekty lub aktualizacji;
- 9) podejmowanie współpracy z innymi podmiotami w ramach realizacji zadań Programu „Archiwa”, zgodnie ze specyfiką danego Priorytetu;
- 10) podejmowanie współpracy z doraźnymi zespołami eksperckimi powoływanymi w ramach realizacji Programu „Archiwa”;
- 11) wykonywanie funkcji dysponenta II stopnia dla Programu „Archiwa”;
- 12) monitorowanie harmonogramu Programu „Archiwa” oraz przepływów finansowych;
- 13) monitorowanie wystąpienia ryzyk w Programie „Archiwa”.

Z uwagi na długoletni czas trwania Programu „Archiwa” dopuszcza się wprowadzenie dodatkowych mechanizmów kontrolnych w trakcie trwania Programu „Archiwa” zależnie od potrzeb.

---

<sup>77)</sup> Zostaną uwzględnione m.in. wymogi określone w rozporządzeniu Rady Ministrów z dnia 7 maja 2021 r. w sprawie określenia działań informacyjnych podejmowanych przez podmioty realizujące zadania finansowane lub dofinansowane z budżetu państwa lub z państwowych funduszy celowych (Dz. U. poz. 953, z późn. zm.).  
Por. <https://isap.sejm.gov.pl/isap.nsf/DocDetails.xsp?id=WDU20210000953> (dostęp z dnia 16.06.2023 r.).  
Z uwagi na nowatorską formułę realizacji programu wieloletniego, tj. w formule partnerstwa publiczno-prywatnego, prowadzenie spotkań i szkoleń dla pracowników Archiwów Państwowych jest działaniem niezbędnym, a z uwagi na horyzont czasowy realizacji Programu „Archiwa”, za zasadne uznano prowadzenie działań informacyjnych, w tym skierowanych do lokalnych społeczności. Koszt szkoleń i warsztatów, jako elementy zarządzania Programem „Archiwa”, są istotne dla jego sprawnej realizacji i nierozzerwalnie z nim związane, natomiast nie będą stanowić znaczącego odsetka jego kosztów.

**Poziom IIIa – Komórki organizacyjne Naczelnej Dyrekcji Archiwów Państwowych obsługujące Naczelnego Dyrektora:**

Zgodnie z zarządzeniem Naczelnego Dyrektora Archiwów Państwowych z dnia 3 kwietnia 2020 r. w sprawie regulaminu organizacyjnego Naczelnej Dyrekcji Archiwów Państwowych<sup>78)</sup> wiodącą komórką organizacyjną w sprawie Programu „Archiwa” jest Departament Rozwoju Archiwów, który realizuje zadania we współpracy z innymi właściwymi komórkami organizacyjnymi urzędu, a zwłaszcza z Biurem Dyrektora Generalnego NDAP.

**Zadania przypisane do poziomu IIIa realizacji Programu „Archiwa” obejmują:**

- 1) współpracę z Archiwami Państwowymi w: Koszalinie, Łodzi, Piotrkowie Trybunalskim, Poznaniu i Szczecinie, tj. z jednostkami budżetowymi objętymi interwencją w ramach Programu „Archiwa”, w zakresie wdrażania Programu „Archiwa”, w tym:
  - a) opiniowanie proponowanego sposobu realizacji zadań,
  - b) weryfikacja przedkładanych dokumentów, sprawozdań i danych w zakresie Programu „Archiwa”,
  - c) proponowanie tematów szkoleń dla pracowników NDAP<sup>79)</sup> oraz Archiwów Państwowych objętych Programem „Archiwa”, w tym organizacja szkoleń albo powierzenie ich realizacji jednemu z Archiwów Państwowych objętych Programem „Archiwa” (albo kilku z nich), w zależności od potrzeb;
- 2) bieżącą współpracę z Partnerem Prywatnym oraz koordynację przepływu informacji między stronami oraz koordynację ogółu podejmowanych działań;
- 3) cykliczne raportowanie Naczelnemu Dyrektorowi postępu prac związanych z wdrażaniem Programu „Archiwa”, celem akceptacji i zatwierdzania ogółu dokumentacji wytworzonej w Programie „Archiwa”;
- 4) wyznaczanie tematów i terminów spotkań z udziałem ekspertów, instytucji i podmiotów zaangażowanych w realizację Programu „Archiwa”, w tym tworzenie, w razie potrzeby, doraźnych zespołów eksperckich w celu wypracowania rekomendacji i rozwiązań dla realizacji wybranych zadań Programu „Archiwa”, w tym z udziałem innych podmiotów zaangażowanych w realizację Programu „Archiwa”;
- 5) obsługa dysponenta II stopnia Naczelnego Dyrektora;
- 6) monitoring realizacji Programu „Archiwa”;
- 7) przygotowanie dokumentacji na potrzeby realizacji Programu „Archiwa”;
- 8) raportowanie ryzyk występujących w Programie „Archiwa”;
- 9) rozliczenie umów o PPP po zakończeniu trwania Programu „Archiwa”.

<sup>78)</sup> Zarządzenie Naczelnego Dyrektora Archiwów Państwowych z dnia 3 kwietnia 2020 r. w sprawie regulaminu organizacyjnego Naczelnej Dyrekcji Archiwów Państwowych, por. <https://ndap.bip.gov.pl/o-nas/status-prawny/regulamin/regulamin-organizacyjny.html> (dostęp 05.07.2022 r.).

<sup>79)</sup> W szkoleniach realizowanych na potrzeby Programu „Archiwa” przewiduje się udział pracowników MKiDN.



## Informacja o Operatorze Priorytetów:

### Naczelnny Dyrektor

Naczelnny Dyrektor, będący centralnym organem administracji rządowej w sprawach państwowego zasobu archiwalnego, może upoważnić dyrektorów podległych mu archiwów państwowych do wykonywania, w jego imieniu, zadań należących do zakresu jego działania<sup>80)</sup>.

Naczelnny Dyrektor, działając na mocy *Porozumienia dotyczącego wspólnego przygotowania i przeprowadzenia postępowania w sprawie wyboru Partnera Prywatnego oraz zawarcia umów o partnerstwie publiczno-prywatnym pod nazwą „Budowa i utrzymanie Archiwów Państwowych w formule partnerstwa publiczno-prywatnego”*<sup>81)</sup>, reprezentuje w ramach Programu „Archiwa” Archiwa Państwowe w: Koszalinie, Łodzi, Piotrkowie Trybunalskim, Poznaniu i Szczecinie, będące jednostkami budżetowymi objętymi interwencją w ramach Programu „Archiwa”.

Nadzór nad Naczelnym Dyrektorem sprawuje minister właściwy do spraw kultury i ochrony dziedzictwa narodowego.

### Poziom IV – jednostki budżetowe uwzględnione w Programie „Archiwa”:

#### Zadania przypisane do poziomu IV realizacji Programu „Archiwa” obejmują:

- 1) współpracę z Naczelnym Dyrektorem, w zakresie wdrażania Programu „Archiwa”, w tym:
  - a. proponowanie sposobu realizacji zadań,
  - b. przedkładanie dokumentów, sprawozdań i danych w zakresie Programu „Archiwa”,
- 2) bieżącą współpracę z Partnerem Prywatnym;
- 3) cykliczne raportowanie postępu prac związanych z wdrażaniem Programu „Archiwa”, w tym przedstawianie na wniosek NDAP wszelkich niezbędnych wyjaśnień związanych z realizacją Programu „Archiwa”;
- 4) terminowego dostarczania na wniosek NDAP kompletnej dokumentacji, niezbędnej do przygotowania i przeprowadzenia inwestycji opisanej w danym Priorytecie oraz niezbędnych materiałów i informacji do przygotowania i przeprowadzenia tego zadania;
- 5) wyznaczenia co najmniej jednej osoby, która w imieniu Archiwum Państwowego (dla którego prowadzona jest inwestycja w danym Priorytecie), posiadając stosowne pełnomocnictwa i upoważnienia do podejmowania decyzji, wejdzie w skład Zespołu Projektowego Programu „Archiwa”;

<sup>80)</sup> § 2 ust. 3 zarządzenia nr 30 Prezesa Rady Ministrów z dnia 9 kwietnia 2009 r. w sprawie nadania statutu Naczelnej Dyrekcji Archiwów Państwowych (M.P. z 2021 r. poz. 364) por. <https://monitorpolski.gov.pl/MP/2021/364> (dostęp 06.07.2022 r.).

<sup>81)</sup> Porozumienie zostało zawarte 10 listopada 2021 r., pomiędzy: Skarbem Państwa – Naczelnym Dyrektorem Archiwów Państwowych, a Skarbem Państwa – Archiwum Państwowym w Koszalinie, Skarbem Państwa – Archiwum Państwowym w Łodzi, Skarbem Państwa – Archiwum Państwowym w Piotrkowie Trybunalskim, Skarbem Państwa – Archiwum Państwowym w Poznaniu i Skarbem Państwa – Archiwum Państwowym w Szczecinie.

- 6) udostępnianie pracownikom i współpracownikom NDAP dostępu do niezbędnych do realizacji Programu „Archiwa” informacji stanowiących tajemnicę przedsiębiorstwa w rozumieniu przepisów ustawy z dnia 16 kwietnia 1993 r. o zwalczaniu nieuczciwej konkurencji (Dz. U. z 2022 r. poz. 1233), obejmujących dane osobowe, stanowiących informacje niejawnne na podstawie odrębnych przepisów;
- 7) pełnienie funkcji dysponentów III stopnia dla Programu „Archiwa”;
- 8) prowadzenie ewidencji księgowej projektu i sprawozdawczości;
- 9) raportowanie ryzyk związanych z realizacją Programu „Archiwa”;
- 10) bezpośredni nadzór nad jakością świadczonych usług przez Partnera Prywatnego.

### **Informacja o jednostkach budżetowych uwzględnionych w Programie „Archiwa”**

1. Inwestycja realizowana w Priorytecie 1 dotyczy Archiwum Państwowego w Koszalinie z siedzibą przy ul. M. Skłodowskiej-Curie 2 – państwowej jednostki budżetowej, działającej na podstawie ustawy o archiwach oraz na podstawie statutu wprowadzonego zarządzeniem nr 17 Naczelnego Dyrektora z dnia 31 marca 2022 r. w sprawie nadania statutu Archiwum Państwowemu w Koszalinie (Dz. Urz. NDAP poz. 17).
2. Inwestycja realizowana w Priorytecie 2 dotyczy Archiwum Państwowego w Łodzi z siedzibą przy ul. Piłsudskiego 33 – państwowej jednostki budżetowej, działającej na podstawie ustawy o archiwach oraz na podstawie statutu wprowadzonego zarządzeniem nr 22 Naczelnego Dyrektora z dnia 31 marca 2022 r. w sprawie nadania statutu Archiwum Państwowemu w Łodzi (Dz. Urz. NDAP poz. 22).
3. Inwestycja realizowana w Priorytecie 3 dotyczy Archiwum Państwowego w Piotrkowie Trybunalskim z siedzibą przy ul. Jerozolimskiej 29 – państwowej jednostki budżetowej, działającej na podstawie ustawy o archiwach oraz na podstawie statutu wprowadzonego zarządzeniem nr 26 Naczelnego Dyrektora z dnia 31 marca 2022 r. w sprawie nadania statutu Archiwum Państwowemu w Piotrkowie Trybunalskim (Dz. Urz. NDAP poz. 26).
4. Inwestycja realizowana w Priorytecie 4 dotyczy Archiwum Państwowego w Poznaniu z siedzibą przy ul. 23 Lutego 41/43 – państwowej jednostki budżetowej, działającej na podstawie ustawy o archiwach oraz na podstawie statutu wprowadzonego zarządzeniem nr 28 Naczelnego Dyrektora z dnia 31 marca 2022 r. w sprawie nadania statutu Archiwum Państwowemu w Poznaniu (Dz. Urz. NDAP poz. 28).
5. Inwestycja realizowana w Priorytecie 5 dotyczy Archiwum Państwowego w Szczecinie z siedzibą przy ul. Św. Wojciecha 13 – państwowej jednostki budżetowej, działającej na podstawie ustawy o archiwach oraz na podstawie statutu wprowadzonego zarządzeniem nr 34 Naczelnego Dyrektora z dnia 31 marca 2022 r. w sprawie nadania statutu Archiwum Państwowemu w Szczecinie (Dz. Urz. NDAP poz. 34).

#### 9.4. Zasady aktualizacji Programu „Archiwa”

Minister właściwy do spraw kultury i ochrony dziedzictwa narodowego może wnioskować do Rady Ministrów o aktualizację lub zmianę postanowień Programu „Archiwa”, również w oparciu o uzasadnione wystąpienia Operatora Priorytetów<sup>82)</sup>.

W przypadku wystąpienia któregoś z czynników ryzyka opisanych w umowach o PPP aktualizacja Programu „Archiwa” zostanie przeprowadzona na wniosek Naczelnego Dyrektora niezwłocznie po identyfikacji problemu i będzie przekazana do ministra właściwego do spraw kultury i ochrony dziedzictwa narodowego celem dalszego postępowania.

**Tabela 6 Zakres prac nad aktualizacją Programu „Archiwa”**

Lp.	Podmiot	Termin	Zakres prac
1.	Właściwe Archiwum Państwowe (Poziom IV, zgodnie z funkcjonalnym poziomem wdrażania Programu „Archiwa”)	Niezwłocznie w razie wystąpienia ryzyka lub po uzyskaniu informacji o zmianach.	Informuje o występujących trudnościach, wraz ze wskazaniem proponowanych działań zaradczych.
2.	Naczelnny Dyrektor (Poziom III, zgodnie z funkcjonalnym poziomem wdrażania Programu „Archiwa”)	Niezwłocznie w razie wystąpienia ryzyka lub po uzyskaniu informacji o potrzebnych zmianach.	Analiza informacji ze sprawozdań archiwów oraz w ramach prowadzonych prac nad realizacją Programu „Archiwa”. Jeżeli zachodzi potrzeba, NDAP występuje z wnioskiem do ministra właściwego do spraw kultury i ochrony dziedzictwa narodowego o przesunięcie środków w ramach jednego roku między Priorytetami lub kosztami zarządzania Programem „Archiwa” (co nie wymaga aktualizacji Programu „Archiwa”). Jeżeli zachodzi potrzeba, NDAP występuje z wnioskiem do ministra właściwego do spraw kultury i ochrony dziedzictwa narodowego z informacją o proponowanej aktualizacji Programu „Archiwa”.

<sup>82)</sup> Szacowany czas realizacji inwestycji wynosi do 36 miesięcy od określonego w umowie PPP dnia rozpoczęcia inwestycji. W uzasadnionych przypadkach (jeżeli nie następuje przekroczenie limitów finansowych określonych na poszczególne lata realizacji Programu „Archiwa” i nie występuje zmiana okresu realizacji Programu „Archiwa”) okres realizacji inwestycji może zostać wydłużony maksymalnie o 12 miesięcy przez aneksowanie umowy PPP, bez konieczności aktualizacji Programu „Archiwa”.

Lp.	Podmiot	Termin	Zakres prac
3.	Minister właściwy do spraw kultury i ochrony dziedzictwa narodowego  (Poziom II, zgodnie z funkcjonalnym poziomem wdrażania Programu „Archiwa”)	Niezwłocznie w razie wystąpienia ryzyka lub po uzyskaniu informacji o potrzebnych zmianach.	O ile NDAP wystąpiło z propozycją aktualizacji Programu „Archiwa”, minister właściwy do spraw kultury i ochrony dziedzictwa narodowego ustosunkowuje się do niej lub uruchamia procedurę aktualizacji.

*Źródło: opracowanie NDAP.*

Podstawą rozpoczęcia działań w zakresie aktualizacji Programu „Archiwa” jest złożenie przez Operatora Priorytetów dokumentów niezbędnych dla jej przeprowadzenia, w tym kompletnego wniosku o wpis do wykazu prac Legislacyjnych i Programowych Rady Ministrów, projektu uchwały wraz z załącznikiem (tj. treścią Programu „Archiwa”) i uzasadnieniem oraz Oceną Skutków Regulacji.

#### **10. Założenia przyjęte dla umów o PPP, instrumentów wykonawczych dla Programu „Archiwa”, których zawarcie jest planowane w związku z wdrażaniem Programu „Archiwa”**

Jak wskazano w treści Programu „Archiwa”, w punkcie 9.3. Funkcjonalne poziomy wdrażania Programu „Archiwa” (rozdział 9, pt. „System Realizacji Program „Archiwa”): na etapie określania funkcjonalnych poziomów wdrażania Programu „Archiwa” nie wykazano w nich pozycji Partnera Prywatnego, z uwagi na fakt, iż zadania realizowane przez inwestora zastępczego są powiązane z dwoma poziomami funkcjonalnymi Programu „Archiwa”, tj. Poziomem III oraz Poziomem IV. Procedury i rozwiązania przyjęte przez Partnera Prywatnego dla realizacji zadań ujętych w Programie „Archiwa” będą przedmiotem umów zawartych z Naczelnym Dyrektorem (działającym z upoważnienia i w imieniu ww. pięciu Archiwów Państwowych).

Jednocześnie w rozdziale 3 Programu „Archiwa”, pt. „Partnerstwo publiczno-prywatne, jako formuła właściwa do realizacji Programu „Archiwa””, wskazano, iż wynagrodzeniem Partnera Prywatnego będzie cyklicznie wypłacana opłata za dostępność przez poszczególne archiwa, będące dysponentami III stopnia, która zostanie uruchomiona dopiero po oddaniu obiektów do użytkowania. W przypadku, gdy Partner Prywatny nie wykona przyjętych na sobie obowiązków, opłata za dostępność zostanie odpowiednio pomniejszona, co będą regulowały poszczególne umowy, których zasadnicze elementy zostały omówione poniżej.

Z uwagi na fakt, iż wybór Partnera Prywatnego nastąpi w trybie dialogu konkurencyjnego, zgodnie z przepisami ustawy PZP we wspólnym postępowaniu (zgodnie z art. 170 w zw. z art. 153 ustawy PZP, np. art. 153 pkt 3 PZP) w treści Programu „Archiwa” zostały zawarte informacje wynikające z tomu IV Wytucznych PPP pt. „Zarządzanie Umową o PPP”<sup>83)</sup>, nie stanowią one jednak katalogu zamkniętego i jednoznacznie wiążącego

<sup>83)</sup> Por. <https://www.ppp.gov.pl/tom-iv---zarzadzanie-umowa-o-ppp/> (dostęp z 27.09.2022 r.).

względem umów, jakie finalnie zostaną wynegocjowane z Partnerem Prywatnym na potrzeby realizacji postanowień Programu „Archiwa”.

Naczelnny Dyrektor, realizując procedurę dialogu konkurencyjnego ustawy PZP, będzie podejmował decyzje planując wydatkowanie środków publicznych w sposób celowy i oszczędny, m.in. z zachowaniem zasad: a) uzyskiwania najlepszych efektów z danych nakładów, b) optymalnego doboru metod i środków służących osiągnięciu założonych celów (zgodnie z postanowieniami ustawy o finansach publicznych).

Z tego względu oraz z uwagi na wartość inwestycji ostateczny kształt umów będzie wynikiem przeprowadzonego dialogu konkurencyjnego, a umowy będą konsultowane z Prokuratorem Generalnym.

#### 10.1. Założenia przyjęte w odniesieniu do umów o PPP z Partnerem Prywatnym, na potrzeby realizacji Programu „Archiwa”:

Przyjęto, iż umowy o PPP, zawierane na potrzeby realizacji Programu „Archiwa”, będą odnosiły się do poziomu Priorytetów Programu „Archiwa”.

Umowy z Partnerem Prywatnym określą szczegółowy podział zadań i ryzyk każdej ze stron. Umowy o PPP będą zawarte na czas określony, wraz ze szczegółowym harmonogramem. Ryzyka związane z projektowaniem i budową zostaną przeniesione na Partnera Prywatnego. W umowach zostaną określone szczegółowe warunki dysponowania nieruchomością przez Partnera Prywatnego na czas trwania umowy. W umowach zostaną określone zasady komunikacji między stronami.

Umowy będą zawierały także warunki zmiany przyjętego modelu finansowego, które przede wszystkim będą obejmowały m.in. takie zdarzenia, jak:

- a) istotna zmiana prawa<sup>84)</sup> gdzie strony umowy będą miały w umowie przypisane ryzyko konkretnych zmian prawa, które mogą mieć miejsce po określonej dacie i będą spełniały określone w umowie warunki,
- b) zaakceptowana przez Podmiot Publiczny zmiana struktury finansowania<sup>85)</sup>,
- c) uwzględnienie na żądanie Podmiotu Publicznego skutków wystąpienia przypadku kompensacyjnego<sup>86), 87)</sup>. Przypadkiem kompensacyjnym jest podwyższenie kosztów wykonania zobowiązań przez Partnera Prywatnego lub inne skutki określone daną umową, którego zaistnieniem jako ryzyko przyjął na siebie w umowie o PPP Podmiot Publiczny<sup>88)</sup>,
- d) uwzględnienie na żądanie Podmiotu Publicznego skutków wystąpienia przypadku dostosowania. Przypadek dostosowania to zdarzenie powodujące po stronie Partnera Prywatnego obniżenie określonych kosztów wykonania zobowiązania przez Partnera Prywatnego. Powoduje korektę zobowiązań finansowych Podmiotu Publicznego

<sup>84)</sup> <https://www.ppp.gov.pl/umowa-ppp/> – zmiana prawa definicja w III Tomie wytycznych str. 43.

<sup>85)</sup> W takiej sytuacji zastosowanie będą miały zapisy dotyczące aktualizacji Programu „Archiwa”.

<sup>86)</sup> <https://www.ppp.gov.pl/umowa-ppp/> – przypadki kompensacyjne określone w III Tomie wytycznych str. 41.

<sup>87)</sup> Przyjmuje się, iż przypadek kompensacyjny wystąpi w sytuacji gdy wystąpienie zdarzenia (lub zdarzeń) wskazanego w Punktach Umowy jako Przypadek Kompensacyjny, powodującego podwyższenie kosztów i wydatków wykonania zobowiązań przez Partnera Prywatnego o więcej niż 50 000 zł w okresie umowy o PPP (jednorazowo lub łącznie), chyba że umowa o PPP stanowi inaczej, lub inne przypadki określone w umowie o PPP, a kwota ta podlega indeksacji rocznej. Wartość przypadku kompensacyjnego może ulec zmianie w toku procedury zamówień publicznych.

<sup>88)</sup> <https://www.ppp.gov.pl/umowa-ppp/> – przypadki dostosowania określone w III Tomie wytycznych str. 41.

wynikających z umów o PPP, w celu spowodowania, aby Partner Prywatny znalazł się w takiej sytuacji gospodarczej, w jakiej znajdowałby się, gdyby taki przypadek nie nastąpił,

- e) uwzględnienie wpływu siły wyższej<sup>89), 90)</sup>,
- f) uwzględnienie na żądanie Podmiotu Publicznego skutków polecenia zmiany<sup>91)</sup>, tj. uregulowania zmiany względem sposobu wykonywania umów o PPP, w tym sposobu wykonywania prac projektowych, realizacji budowy lub w zakresie utrzymania infrastruktury,
- g) zmiany własnościowe<sup>92)</sup> po stronie Partnera Prywatnego, które będą miały istotny wpływ na realizację umów o PPP.

Zmiana finansowania w stosunku do oferty, z zastrzeżeniem odmiennych postanowień stron umów o PPP, wymaga uprzedniej zgody Podmiotu Publicznego<sup>93)</sup>. Zmiana będzie wymagała wdrożenia procedury zmiany umowy i zastosowania odpowiednich mechanizmów w zależności od skutków zmiany.

W umowach zostanie określona odpowiedzialność Partnera Prywatnego, w szczególności określone zostaną warunki należytego wykonania, a także limity odpowiedzialności.

#### 10.1.1. Umowy ubezpieczenia przedsięwzięcia:

Partner Prywatny zostanie również zobowiązany do zawarcia umów ubezpieczenia z ubezpieczycielami zaakceptowanymi przez Podmiot Publiczny, w odniesieniu do przedsięwzięcia i utrzymania ochrony ubezpieczeniowej obejmujących m.in. ryzyka budowy i montażu, odpowiedzialności cywilnej wykonawcy w związku z pracami budowlanymi i montażowymi, ubezpieczenia mienia w transporcie, ubezpieczenia odpowiedzialności cywilnej z tytułu prowadzonych prac projektowych, ubezpieczenia mienia od szkód majątkowych w odniesieniu do infrastruktury technicznej, ubezpieczenia od szkód majątkowych mienia wykorzystywanego w eksploatacji, które stanowi własność Podmiotu Publicznego. Ubezpieczenie odpowiedzialności cywilnej w związku z posiadaniem mienia i prowadzoną działalnością.

Szczegółowy katalog ubezpieczeń oraz wymogi zostaną wypracowane w toku dialogu konkurencyjnego. Partner Prywatny będzie musiał wykazać się należyłą starannością w zakresie zgłaszania szkód i podejmowania innych czynności niezbędnych do terminowej wypłaty możliwie najwyższego odszkodowania. Podmiot Publiczny będzie akceptował dokumentację związaną z zawarciem ubezpieczeń, a także ich modyfikacją w trakcie trwania realizacji przedsięwzięcia. W umowach z Partnerem Prywatnym zostaną także doprecyzowane warunki, w których Podmiot Publiczny będzie mógł wystąpić o zmianę warunków ubezpieczenia.

---

<sup>89)</sup> W definicji siły wyższej uwzględnia się fakt, że jakkolwiek wybuch wojny w Ukrainie miał miejsce przed zawarciem Umowy o PPP, to dalsze skutki tego zdarzenia mogą mieć charakter Przypadku Siły Wyższej w całym okresie obowiązywania Programu „Archiwa”.

<sup>90)</sup> <https://www.ppp.gov.pl/umowa-ppp/> – siła wyższa określona w III Tomie wytycznych str. 43.

<sup>91)</sup> <https://www.ppp.gov.pl/umowa-ppp/> – polecenie zmiany określone w III Tomie wytycznych str. 42.

<sup>92)</sup> <https://www.ppp.gov.pl/umowa-ppp/> – zmiany własnościowe Partnera Prywatnego określone w III Tomie wytycznych str. 42.

<sup>93)</sup> <https://www.ppp.gov.pl/umowa-ppp/> – definicja Podmiotu Publicznego została określona w III Tomie wytycznych str. 5.

#### 10.1.2. Procedura rozstrzygania sporu:

Procedura rozstrzygania sporu między Podmiotem Publicznym a Partnerem Prywatnym będzie stanowiła integralną część umów o PPP, zawartych na potrzeby realizacji Programu „Archiwa”. W pierwszej kolejności strony będą podejmować próbę polubownego rozwiązania sporu. Powstanie sporu nie będzie wstrzymywać należytego wykonania zobowiązań wynikających z umowy. Jeśli polubowne rozwiązanie sporu nie przyniesie satysfakcjonującego rozstrzygnięcia dla stron, strony mogą powołać niezależnego eksperta lub zespół ekspertów, w celu rozwiązania sporu przy ich udziale. Umowa określi szczegółowo tryb wyboru niezależnego eksperta lub zespołu ekspertów, kwalifikacje ekspertów i sposób procedowania spraw z ich udziałem. Każda ze stron może w związku z jakimkolwiek aspektem realizacji umowy skierować spór pod rozstrzygnięcie sądu powszechnego, właściwego dla siedziby Podmiotu Publicznego. Procedura rozwiązywania sporów będzie miała również zastosowanie na wypadek rozwiązania umowy o PPP.

#### 10.1.3. Polecenie zmiany i tryb uzgodnienia zmiany:

W umowach zostanie określona procedura, która umożliwi Podmiotowi Publicznemu zmianę umowy (z własnej inicjatywy lub na wniosek Partnera Prywatnego), względem sposobu wykonania umowy, w zakresie wykonania robót budowlanych lub prowadzenia eksploatacji. Strony będą musiały uzgodnić koszty takiej zmiany i jej wpływ na harmonogram realizacji, a także uwzględnić ramy Programu „Archiwa”. Dodatkowe koszty zmiany umowy muszą zostać uzgodnione z Programem „Archiwa”<sup>94</sup>).

#### 10.1.4. Poufność, zasady udostępniania, prawa autorskie, ochrona danych osobowych:

W umowach zostaną określone zasady poufności, zakres udostępniania informacji o projekcie i obowiązki stron z tym związane. Uregulowane zostaną kwestie związane z prawami autorskimi do wytworzonej dokumentacji, a także kwestie związane z ochroną danych osobowych.

#### 10.2. Obowiązki Partnera Prywatnego:

Partner Prywatny odpowiada za proces budowlany i będzie zobowiązany do informowania Podmiotu Publicznego o wszelkich okolicznościach mających wpłynąć na jakość wykonywanych prac.

Partner Prywatny będzie ponosił odpowiedzialność za wady fizyczne infrastruktury oraz udzieli gwarancji jakości dla wykonanej infrastruktury. Jeśli gwarancje będą wykraczać poza okres gwarancji Partnera Prywatnego, dokumenty gwarancji od producentów zostaną przekazane Podmiotowi Publicznemu.

Partner prywatny będzie odpowiedzialny za zakup pierwszego wyposażenia określonego w postępowaniu oraz udzielenie gwarancji na zakupiony sprzęt. Jednakże po okresie gwarancji za wymianę i wyposażenie będzie odpowiadało dane archiwum.

Partner Prywatny będzie odpowiedzialny za usunięcie wad.

---

<sup>94</sup> W takiej sytuacji zastosowanie będą miały zapisy dotyczące aktualizacji Programu „Archiwa”.

W umowach zostaną także określone warunki i czas na usunięcie awarii infrastruktury technicznej. Wszystkie tego typu zdarzenia zostaną potwierdzone w formie protokołów.

Partner Prywatny będzie ponosił odpowiedzialność za utrzymanie infrastruktury przez 25 lat od dnia przekazania obiektów do użytkowania Podmiotowi Publicznemu.

Partner Prywatny na potrzeby realizacji umów będzie korzystał z podwykonawców. Będzie on zobligowany do prowadzenia rejestru podwykonawców, na warunkach określonych w umowach o PPP.

W przypadku gdy na skutek zdarzeń prawnych, w tym orzeczeń, zostałaby ustalona odpowiedzialność Podmiotu Publicznego za roszczenia zgłoszone przez jakikolwiek podmiot, w tym za roboty budowlane, dostawy i usługi w zakresie budowy infrastruktury i jej utrzymania w związku z nienależytym wykonaniem lub niewykonaniem zobowiązań Partnera Prywatnego wynikających z umów, Partner Prywatny będzie zobowiązany przejąć dług Podmiotu Publicznego.

Partner Prywatny w zawieranych kontraktach z podwykonawcami potwierdzi, że Podmiot Publiczny nie pełni funkcji inwestora w rozumieniu ustawy z dnia 7 lipca 1994 r. – Prawo budowlane (Dz. U. z 2023 r. poz. 682, z późn. zm.), zwanej dalej „ustawą Prawo budowlane”, i nie odpowiada za wynagrodzenie należne jego podwykonawcom oraz dalszym podwykonawcom. Partner Prywatny będzie inwestorem odpowiedzialnym solidarnie wraz z podwykonawcami za realizację zobowiązań wynikających z przepisów prawa. Partner Prywatny będzie także zobowiązany do zawiadomienia Podmiotu Publicznego o każdym związany z realizacją umów sporze sądowym z podwykonawcą.

Partner Prywatny będzie zobowiązany do przedstawienia sprawozdań finansowych, celem potwierdzenia i stałego monitorowania jego zdolności do realizacji przedsięwzięcia.

Dodatkowo na Partnerze Prywatnym będzie spoczywać obowiązek poinformowania Podmiotu Publicznego o:

- a) wystąpieniu czynników mających lub mogących mieć istotny, negatywny wpływ na projekt, działalność lub sytuację Partnera Prywatnego,
- b) powstaniu przypadku naruszenia przez Partnera Prywatnego umowy finansowania,
- c) wystąpieniu przypadku: odmowy lub wstrzymania wypłaty, lub powstania przypadku przedterminowej obowiązkowej spłaty, lub postawienia finansowania w stan natychmiastowej wymagalności,
- d) powzięciu uchwały o likwidacji spółki Partnera Prywatnego,
- e) zgłoszeniu wniosku o otwarcie i o otwarciu postępowania upadłościowego lub naprawczego wobec Partnera Prywatnego,
- f) wszczęciu postępowania egzekucyjnego, w tym egzekucji administracyjnej wobec Partnera Prywatnego, gdzie kwota dochodzonego roszczenia przekracza wartość określoną w drodze dialogu konkurencyjnego,
- g) wszczęciu postępowania karno-skarbowego lub karnego wobec Partnera Prywatnego lub członka jego zarządu;



- h) wygaśnięciu, cofnięciu lub zmianie jakiegokolwiek pozwolenia niezbędnego do realizacji przedsięwzięcia,
- i) rozwiązaniu lub wygaśnięciu jakiejkolwiek umowy z podwykonawcą działającym na zlecenie Partnera Prywatnego przy realizacji przedsięwzięcia,
- j) podjęciu uchwały przez Partnera Prywatnego o zmianie umowy spółki/statutu Partnera Prywatnego (dotyczy spółki celowej),
- k) zmianie w składzie organów korporacyjnych Partnera Prywatnego,
- l) wystąpieniu jakiegokolwiek innego zdarzenia mogącego mieć negatywny wpływ na możliwość należytego wykonania umów przez Partnera Prywatnego, w szczególności wszczęcia i prowadzenia postępowania administracyjnego dotyczącego lub mającego związek z realizacją przedsięwzięcia wraz z podaniem przedmiotu takiego postępowania, sygnatury, organu administracji oraz krótkiego opisu jego przebiegu.

Partner Prywatny będzie też objęty klauzulami społecznymi w zakresie zatrudniania określonych osób w ramach umów o pracę.

Partner Prywatny będzie zobowiązany do pozyskania finansowania całości przedsięwzięcia oraz wszelkich innych prac związanych z realizacją zobowiązań Partnera Prywatnego wynikających z umów o PPP, w sposób pozwalający na prawidłową realizację przedsięwzięcia. Partner Prywatny będzie zatem odpowiedzialny za zamknięcie finansowe przedsięwzięcia. W przypadku braku zamknięcia finansowego w określonym w umowie terminie, który zostanie ustalony podczas dialogu konkurencyjnego, Podmiot Publiczny będzie mógł przedłużyć ten termin według własnego uznania, co nie będzie miało wpływu na zwiększenie wynagrodzenia Partnera Prywatnego. W takiej sytuacji będą miały zastosowanie postanowienia dotyczące aktualizacji Programu „Archiwa”.

Zwiększenie kosztów finansowania, takich jak: marża, prowizja lub inne opłaty w związku ze zmianą finansowania, będzie ponosił Partner Prywatny. Partner Prywatny będzie mógł modyfikować strukturę finansowania przedsięwzięcia, po akceptacji ze strony Podmiotu Publicznego. Zmiany te nie mogą powodować jednak przekroczenia alokacji środków na poszczególne lata Programu „Archiwa” (w takim przypadku zastosowanie będą miały postanowienia dotyczące aktualizacji Programu „Archiwa”).

W celu wykazania w sposób niebudzący wątpliwości, że Partner Prywatny zapewnił finansowanie na całość przedsięwzięcia będzie on zobowiązany do przedłożenia kopii umów finansowania Podmiotowi Publicznemu. Brak zamknięcia finansowego będzie rodzić konieczność zapłaty przez Partnera Prywatnego kary umownej na rzecz Podmiotu Publicznego.

Partner Prywatny będzie zobowiązany do przygotowania, a następnie do stosowania strategii zabezpieczenia ekspozycji na ryzyko zmiany stopy procentowej i ryzyko walutowe. Warunki zabezpieczenia zostaną uszczegółowione w dialogu konkurencyjnym z Partnerami Prywatnymi.

### 10.3. Obowiązki Podmiotu Publicznego:

W ramach dialogu konkurencyjnego zostanie wypracowana procedura wynagrodzenia, mechanizm wynagradzania oraz zostaną uszczegółowione standardy utrzymania infrastruktury. Formułowane postanowienia będą opierały się na wypracowanych rozwiązaniach w innych umowach o partnerstwie publiczno-prywatnym.

Dodatkowo na Podmiocie Publicznym będzie spoczywać obowiązki:

- a) regulowania wymagalnych i bezspornych płatności wynagrodzenia na rzecz Partnera Prywatnego, zgodnie z terminem określonym w umowach o PPP,
- b) wykonywania z należytą starannością istotnych zobowiązań, wynikających z umów o PPP, niebędących zobowiązaniem do dokonania płatności,
- c) prowadzenia bieżącej współpracy z Partnerem Prywatnym oraz koordynację przepływu informacji między stronami.

### 10.4. Zdarzenia nadzwyczajne:

W umowach zostaną opisane zdarzenia nadzwyczajne, takie jak: siła wyższa, przypadek kompensacyjny, przypadek dostosowania, oraz zostanie omówiona ścieżka postępowania. Pozwoli to na bieżąco wdrożyć procedury mające na celu uniknięcie negatywnych skutków ww. zdarzeń.

### 10.5. Przedterminowe rozwiązanie umów o PPP:

W umowach o PPP zostanie określony szczegółowo tryb wypowiedzenia umowy przez każdą ze stron. Wypowiedzenie umowy może też nastąpić w przypadku wystąpienia siły wyższej, przez każdą ze stron, w przypadku braku możliwości uzgodnienia między stronami działań koniecznych do ograniczenia lub usunięcia skutków siły wyższej.

#### 10.5.1. Przedterminowe rozwiązanie umów o PPP przez Partnera Publicznego:

Odstąpienie od każdej z pięciu umów o PPP przez Podmiot Publiczny będzie mogło nastąpić zgodnie z ustawą PZP w całym okresie umowy z powodu wystąpienia istotnej zmiany okoliczności powodującej, że wykonanie umowy nie będzie leżeć w interesie publicznym, czego nie można było przewidzieć w dniu jej zawarcia lub dalsze wykonywanie którejkolwiek umowy może zagrozić istotnemu interesowi bezpieczeństwa państwa lub bezpieczeństwu publicznemu.

Ponadto Podmiot Publiczny będzie miał możliwość przedterminowego wypowiedzenia umowy w określonych w umowach przypadkach, tj. m.in.:

- a) braku zamknięcia finansowego w określonym w umowach terminie, lub w dodatkowym – jeśli taki został wyznaczony,
- b) zwłoki w wykonaniu dokumentacji projektowej, która będzie przekraczać określoną w umowach liczbę dni,
- c) Partner Prywatny nie uzyska pozwolenia na budowę w określonym w umowach terminie,
- d) z przyczyn zawinionych przez Partnera Prywatnego nie rozpocznie on prac budowlanych w określonym w poszczególnych umowach terminie,

- e) z przyczyn zawinionych przez Partnera Prywatnego zostaną przerwane prace budowlane i Partner Prywatny nie podejmie ich w określonym w umowach terminie,
- f) termin zakończenia zostanie przesunięty o okres dopuszczalny w umowach,
- g) w infrastrukturze zostaną stwierdzone wady istotne, które mogą uniemożliwić użytkowanie infrastruktury zgodnie z przeznaczeniem i Partner Prywatny nie będzie w stanie w określonym terminie ich usunąć,
- h) z przyczyn zawinionych Partner Prywatny przerwie utrzymanie obiektów zgodnie z postanowieniami umów o PPP,
- i) Partnerowi Prywatnemu zostanie naliczona określona liczba punktów karnych w ciągu określonej jednostki czasowej (np. roku),
- j) obiekty nie będą dostępne przez czas określony w umowie o PPP,
- k) Partner Prywatny nie wniesie zabezpieczenia należytego wykonania,
- l) kondycja finansowa Partnera Prywatnego ulegnie pogorszeniu w ten sposób, że zostaną spełnione przesłanki umożliwiające ogłoszenie jego upadłości,
- m) Partner Prywatny lub osoba trzecia złoży skutecznie wniosek o ogłoszenie upadłości Partnera Prywatnego w rozumieniu ustawy z dnia 28 lutego 2003 r. – Prawo upadłościowe (Dz. U. z 2022 r. poz. 1520, z późn. zm.),
- n) zostanie podjęta uchwała o otwarciu likwidacji Partnera Prywatnego,
- o) zostanie podjęta uchwała o połączeniu, podziale lub przekształceniu Partnera Prywatnego bez pisemnej zgody Podmiotu Publicznego,
- p) nie zostaną zawarte umowy ubezpieczenia zgodnie z wymogami umów o PPP,
- q) nastąpi istotna zmiana okoliczności natury faktycznej lub prawnej, której konsekwencją będzie znaczące pogorszenie sytuacji prawnej, finansowej lub gospodarczej Partnera Prywatnego, w stopniu uniemożliwiającym wykonanie umów o PPP,
- r) Partner Prywatny nie będzie wykonywał w sposób rażący istotnego zobowiązania z którejkolwiek z umów o PPP mimo istnienia obiektywnych możliwości jego wykonania, a rażące niewykonanie tego zobowiązania będzie mieć istotny negatywny wpływ na Podmiot Publiczny w taki sposób, że dalsze wykonanie danej umowy jest obiektywnie nie do zaakceptowania dla podmiotu publicznego,
- s) z innych przyczyn określonych na etapie dialogu konkurencyjnego między Podmiotem Publicznym a Partnerami Prywatnymi.

#### 10.5.2. Przedterminowe rozwiązanie umów o PPP przez Partnera Prywatnego:

Partner Prywatny będzie mógł wypowiedzieć umowę w określonych w umowach o PPP warunkach, gdy:

- a) wejście w życie zmiany przepisów prawa spowoduje, że wykonanie którejkolwiek z umów przestanie być prawnie dopuszczalne,

- b) Podmiot Publiczny pozostanie w zwłóce z zapłatą wymagalnych i bezspornych płatności wynagrodzenia, powyżej określonej wartości kwotowej, przez określony w umowach o PPP okres czasu,
- c) Podmiot Publiczny nie będzie wykonywał w sposób rażący istotnego zobowiązania z umów o PPP niebędącego zobowiązaniem do dokonania płatności, mimo istnienia obiektywnej możliwości jego wykonania, a rażące niewykonanie tego zobowiązania ma istotny negatywny wpływ na Partnera Prywatnego.

#### 10.6. Skutki rozwiązania umów o PPP:

Z dniem zakończenia umów o PPP ustaną prawa i obowiązki stron z niej wynikające, z wyłączeniami określonymi w tych umowach – dotyczącymi m.in. rękojmi, odpowiedzialności wobec podmiotów trzecich (które zostały przeniesione na Partnera Prywatnego), rozliczenia umów po ich rozwiązaniu, kwestii związanych z przeniesieniem praw autorskich i ochroną danych osobowych.

#### 10.7. Rozliczenie stron umów o PPP po ich rozwiązaniu albo po ich wykonaniu:

W umowie zostaną określone zasady rozliczenia zarówno po zakończeniu umowy, jak i jej przedterminowym rozwiązaniu. Podmiot Publiczny będzie zobowiązany do zapłaty na rzecz Partnera Prywatnego kwoty w wysokości ustalonej w umowie, zależnie od okoliczności i czasu wypowiedzenia albo wykonania umowy. Zapłata musi być potwierdzona wykonanymi pracami i Partner Prywatny będzie w stanie wykazać je odpowiednimi dowodami księgowymi. Umowa może regulować inne szczególnie przypadki, gdy Partner Prywatny otrzyma wynagrodzenie za zrealizowane zadania już po wypowiedzeniu umowy o PPP.

Rozliczenie umowy będzie także uwzględniało naliczenie kar umownych wynikających z umowy o PPP, jeżeli takie kary będą Podmiotowi Publicznemu należne. Partnerowi Prywatnemu zostaną wypłacone odszkodowania z tytułu zawartych ubezpieczeń. Szczegółowe postanowienia dotyczące rozliczenia zostaną wypracowane w toku dialogu konkurencyjnego.

W umowie zostaną określone także szczegółowe zasady rozliczenia.

#### 10.8. Zwrot infrastruktury:

W umowie zostanie określony szczegółowo proces zwrotu infrastruktury po zakończeniu umowy o PPP. Zwrot infrastruktury będzie poprzedzała kontrola tej infrastruktury oraz inwentaryzacja. W razie konieczności zostaną wykonane niezbędne remonty i prace, aby przekazana infrastruktura była w pełni dostępna i mogła dalej być wykorzystywana przez Podmiot Publiczny z uwzględnieniem procesu.

##### 10.8.1. Odbiór infrastruktury:

Odbiór infrastruktury zostanie potwierdzony protokołem odbioru, który poprzedzi sprawdzenie przez Podmiot Publiczny czy infrastruktura spełnia na koniec okresu danej umowy wymagania określone w tej umowie. W przypadku niespełnienia wymogów Partner Prywatny będzie zobowiązany do wypłaty kwoty stanowiącej równowartość kwoty niezbędnych prac. Partner Prywatny zapewni, iż Podmiotowi Publicznemu

będzie przysługiwać tytuł prawny do sprzętu i urządzeń zamontowanych w obiektach Archiwów Państwowych. Partner Prywatny przeniesie uprawnienia z tytułu rękojmi i gwarancji, które będą wynikać z postanowień umów zawartych z podwykonawcami.

#### 10.8.2. Rękojmia Partnera Prywatnego:

Partner Prywatny udzieli rękojmi za wady po zakończeniu umowy o PPP w odniesieniu do zgodności stanu infrastruktury, jaka zostanie określona na dzień zakończenia umowy.

### **11. Źródła finansowania**

#### **11.1. Miejsce Programu „Archiwa”**

Program „Archiwa” jest jednym z kilku instrumentów finansowych, które mogą zostać wykorzystane w ramach działań na rzecz rozwoju Archiwów Państwowych w Polsce. Jednocześnie w ramach stałych elementów polityki kulturalnej państwa oraz działań Naczelnego Dyrektora mogą być podejmowane działania komplementarne, które także przyczyniają się do osiągnięcia przedstawionych celów Programu „Archiwa”.

Dla wzmocnienia efektu synergii między zadaniami Programu „Archiwa” oraz innymi inicjatywami, działaniami i projektami, które są związane z rozwojem Archiwów Państwowych w Polsce (w tym jednostek zlokalizowanych w: Koszalinie, Łodzi, Piotrkowie Trybunalskim, Poznaniu i Szczecinie), obok środków będących w dyspozycji Naczelnego Dyrektora, jako dysponenta środków budżetowych II stopnia w części 24 budżetu państwa, mogą pojawić się środki finansowe pochodzące z Programu „Archiwa”. Wskazane rozwiązania wymagają jednak rzeczywistego i wyraźnego wyodrębnienia poszczególnych zadań pod względem rzeczowym i finansowym.

Zgodnie z art. 134 ustawy o finansach publicznych i § 5 rozporządzenia Rady Ministrów z dnia 2 grudnia 2010 r. w sprawie szczegółowego sposobu i trybu finansowania inwestycji z budżetu państwa (Dz. U. poz. 1579) przyjęto zasadę, że łączna kwota środków z budżetu państwa nie może być wyższa niż wartość kosztorysowa inwestycji określona przy rozpoczęciu jej realizacji, obejmująca koszty przygotowania do realizacji, koszty robót budowlanych, koszty nadzoru nad wykonywaniem robót budowlanych i koszty pierwszego wyposażenia. Rozpoczęcie budowy jest rozumiane zgodnie z art. 41 ustawy Prawo budowlane.

Jednocześnie należy zaznaczyć, że łączny budżet Programu „Archiwa” obejmuje również środki na pokrycie kosztów zarządzania Programem „Archiwa”, które obejmują m.in. kategorie kosztów niezwiązanych z procesem inwestycyjnym.

Po ukończeniu inwestycji Archiwa Państwowe w: Koszalinie, Łodzi, Piotrkowie Trybunalskim, Poznaniu i Szczecinie będą finansowane na zasadach dotychczasowych ze środków w części 24 budżetu państwa. Dodatkowo wskazane archiwa, będące dysponentami III stopnia, będą ponosiły wydatki z tytułu wynagrodzenia Partnera Prywatnego, w formie cyklicznie wypłacanej opłaty za dostępność. Opłata ta zostanie uruchomiona dopiero po oddaniu obiektów do użytkowania. W przypadku gdy Partner Prywatny nie wykona przyjętych na siebie obowiązków, opłata za dostępność zostanie odpowiednio pomniejszona, co będą regulowały poszczególne umowy z Partnerem Prywatnym.

## 11.2. Założenia finansowe przyjęte dla Programu „Archiwa”

W opracowaniu Programu „Archiwa” przyjęto następujące założenia finansowe:

- 1) Budżet Programu „Archiwa” opiera się na środkach budżetu państwa. Nie przewiduje się zaangażowania środków z budżetów jednostek samorządu terytorialnego. Finansowanie z budżetu państwa może stanowić 100% nakładów na Program „Archiwa”. Partner Prywatny zgodnie z postanowieniami umów projektuje, buduje, rozbudowuje i przebudowuje infrastrukturę. W okresie realizacji inwestycji Partner Prywatny nie otrzymuje wynagrodzenia, a inwestycje są finansowane przez Partnera Prywatnego z własnych środków lub uzyskanych od instytucji finansujących. Na etapie operacyjnym, kiedy Partner Prywatny utrzymuje i zarządza wytworzoną infrastrukturą, Partner Prywatny otrzymuje wynagrodzenie od podmiotu publicznego w formie opłaty za dostępność, która pokrywa poniesione nakłady i marżę Partnera Prywatnego<sup>95)</sup>.
- 2) Wydatki ponoszone w ramach poszczególnych Priorytetów Programu „Archiwa” będą wydatkami inwestycyjnymi i wydatkami bieżącymi, finansowanymi z budżetu państwa w ramach środków części 24, zgodnie z przedstawionym podziałem środków na lata 2023–2052. Sposób rozliczenia środków w ramach projektów PPP określa Krajowy Standard Rachunkowości nr 10 umowy o partnerstwie publiczno-prywatnym oraz umowy koncesji na roboty budowlane i usługi<sup>96)</sup>.
- 3) Dodatkowo w ramach Programu „Archiwa” ze środków w części 24 budżetu państwa zaplanowano wydatki bieżące związane z finansowaniem kosztów zarządzania Programem „Archiwa”. Środki na finansowanie programu na 2023 r. zostały ujęte w części za którą odpowiada minister właściwy do spraw kultury i ochrony dziedzictwa narodowego. W kolejnych latach Programu „Archiwa”, tj. 2024–2052, środki będą ujmowane w ramach wydatków części 24 budżetu państwa jako jej zwiększenie, zgodnie z postanowieniami uchwały Rady Ministrów w sprawie ustanowienia programu wieloletniego „Budowa i utrzymanie Archiwów Państwowych w formule partnerstwa publiczno-prywatnego” na lata 2023–2052. Koszty zarządzania Programem „Archiwa” obejmują koszty związane z zatrudnieniem osób nadzorujących po stronie archiwów i Naczelnej Dyrekcji Archiwów Państwowych umową o PPP i realizację Programu „Archiwa”, tj. kierowników projektu i dyrektora projektu. Pozyskanie i utrzymanie kadry zarządzającej umową o PPP będzie kluczowe dla zabezpieczenia interesów podmiotu publicznego. Zarządzanie umową to ogół działań i czynności podmiotu publicznego, w tym kontrola i monitoring należytej jakości robót i usług, zarządzanie zmianami ryzykiem, roszczeniami i płatnościami oraz zakończeniem umowy o PPP. Uwzględniono również koszty niezbędnych dla realizacji szkoleń i wykonania ekspertyz.
- 4) Program „Archiwa” jest realizowany w oparciu o ustawę o partnerstwie publiczno-prywatnym, a ujęte w budżecie Programu „Archiwa” szacowane wynagrodzenie Partnera

<sup>95)</sup> Wytyczne Tom I Przygotowanie Projektów PPP – wersja 2.0 <https://www.ppp.gov.pl/przygotowanie-projektow-ppp/>.

<sup>96)</sup> <https://www.gov.pl/web/finanse/krajowe-standardy-rachunkowosci> (dostęp w dniu 3 lutego 2023 r.).

- Prywatnego<sup>97)</sup> w latach 2027–2052 będzie miało formę tzw. opłaty za dostępność. Na tę opłatę złożą się opłaty za:
- a) usługę budowlaną<sup>98)</sup>,
  - b) usługę utrzymania,
  - c) usługę finansową.
- 5) Stosownie do art. 173 ustawy o finansach publicznych środki z budżetu państwa przeznaczone na finansowanie programów wieloletnich nie mogą być wykorzystane na inne cele.
  - 6) Środki na realizację Programu „Archiwa” będą przyznawane Operatorowi Priorytetów, tj. Naczelnemu Dyrektorowi, w formie zwiększenia limitu wydatków, w wysokości kwot określonych w budżecie Programu „Archiwa” na każdy rok realizacji Programu „Archiwa”.
  - 7) Środki na pokrycie kosztów zarządzania Programem „Archiwa” (co obejmuje koszty zarządzania umowami o PPP oraz koszty wynagrodzeń) będą przyznawane Operatorowi Priorytetów oraz archiwom zaangażowanym w Program „Archiwa” w wysokości wynikającej z kwoty określonej w Programie „Archiwa” na dany rok na to zadanie. Środki te będą przyznawane w formie zwiększenia limitu wydatków Naczelnego Dyrektora. W ramach środków na pokrycie kosztów zarządzania Programem „Archiwa” będą finansowane wynagrodzenia oraz szkolenia pracowników archiwów zaangażowanych we wdrażanie Programu „Archiwa”. Ze środków mogą być finansowane jedynie wydatki bieżące.
  - 8) W ramach części 24 budżetu państwa (w odniesieniu do środków budżetowych zagwarantowanych w danym roku), w ramach każdego Priorytetu (między pozycjami kosztów), między Priorytetami oraz w zakresie środków przyznawanych na pokrycie kosztów zarządzania Programem „Archiwa” można dokonywać przesunięć alokacji środków, po akceptacji ministra właściwego do spraw kultury i ochrony dziedzictwa narodowego, bez konieczności aktualizacji Programu „Archiwa”. Wskazana zmiana będzie realizowana zgodnie z art. 171 ustawy o finansach publicznych i nie wymaga nowelizacji uchwały o przyjęciu programu wieloletniego. Informacja o dokonanych przesunięciach jest uwzględniana w sprawozdaniu z realizacji Programu „Archiwa” za dany rok, w którym zostało dokonane przesunięcie alokacji.
  - 9) Wydatki na bieżącą działalność archiwów nie zostały ujęte w Programie „Archiwa”. Zostaną one zabezpieczone poza programem wieloletnim w ramach cz. 24 kultura i ochrona dziedzictwa narodowego (koszty bieżące funkcjonowania nieobjętych programem archiwów będzie ponosić podmiot publiczny w ramach limitów środków ministra właściwego do spraw kultury i ochrony dziedzictwa narodowego). Należy podkreślić, że przyjęte założenia w PFU czynią nowopowstałe budynki budynkami

---

<sup>97)</sup> Ostateczna wysokość wynagrodzenia Partnera Prywatnego zostanie określona po uchwaleniu programu wieloletniego, w trybie dialogu konkurencyjnego we wspólnym postępowaniu, zgodnie z przepisami ustawy PZP, z uwzględnieniem przesłanki do zastosowania trybu dialogu konkurencyjnego zgodnie z art. 170 w zw. z art. 153 ustawy PZP (np. art. 153 pkt 3 PZP).

<sup>98)</sup> Usługa budowlana obejmuje zarówno przygotowanie dokumentacji, uzyskanie pozwoleń na budowę, jak i koszty budowy.

energooszczędny i nowoczesny, co powinno przełożyć się na niskie koszty eksploatacji.

- 10) Koszty związane z przeprowadzką zasobu, fumigacją zostaną pokryte z części 24 kultura i ochrona dziedzictwa narodowego poza Programem „Archiwa” w ramach kosztów na działalność bieżącą.

### **11.3. Przepływy finansowe**

Procedura zapewnienia finansowania i związane z nią przepływy finansowe zakładają następujące etapy:

- 1) Minister właściwy do spraw kultury i ochrony dziedzictwa narodowego informuje Operatora Priorytetów, tj. Naczelnego Dyrektora, o kwocie przeznaczonej na Program „Archiwa”, podając ją rozłożoną na lata realizacji Programu „Archiwa”. Informacja uwzględnia w poszczególnych latach podział środków Programu „Archiwa” na Priorytety oraz przedstawia wyodrębnione środki przeznaczone na zarządzanie Programem „Archiwa”.
- 2) Środki budżetu państwa są przyznawane Operatorowi Priorytetów w kwocie ustalonej na dany rok w Programie „Archiwa” na podstawie przepisów ustawy o finansach publicznych. Rozliczenie dofinansowania odbywa się na zasadach określonych w zarządzeniu Ministra Kultury i Dziedzictwa Narodowego z dnia 30 października 2013 r. w sprawie nadzoru i kontroli nad jednostkami objętymi częścią 24 budżetu państwa (Dz. Urz. MKiDN poz. 43).
- 3) Naczelny Dyrektor dokonuje podziału kwot Programu „Archiwa” na dany rok, z wyłączeniem środków na pokrycie kosztów zarządzania Programem „Archiwa”, między Archiwa Państwowe w: Koszalinie, Łodzi, Piotrkowie Trybunalskim, Poznaniu i Szczecinie, zgodnie z przyporządkowaniem środków do poszczególnych Priorytetów Programu „Archiwa”.
- 4) W latach 2027–2052, na podstawie dokonanego podziału kwot Programu „Archiwa” na dany rok oraz na podstawie umów z Partnerem Prywatnym, na potrzeby realizacji Programu „Archiwa”, Archiwa Państwowe w: Koszalinie, Łodzi, Piotrkowie Trybunalskim, Poznaniu i Szczecinie ponoszą stosowne opłaty w formie tzw. opłaty za dostępność.

### **11.4. Plan finansowy Programu „Archiwa”**

Koszty Programu „Archiwa” zostały przedstawione na podstawie opracowanego modelu finansowego Programu „Archiwa” podczas prac nad oceną efektywności, wykonaną w ramach porozumienia z ministrem właściwym do spraw rozwoju regionalnego przez PFR i przedstawione Ministrowi Finansów wraz ze złożonym wnioskiem o wyrażenie zgody na sfinansowanie projektu z budżetu państwa (rozd. II.2).



Koszt opłaty za dostępność (OzD) finansowany z budżetu państwa w okresie 2027–2052 wyniesie łącznie około 2 606 064 837 zł z VAT. W poszczególnych latach będzie on kształtował się następująco:

**Tabela 7 Koszty opłaty za dostępność łącznie w okresie realizacji Programu „Archiwa” (w złotych)**

<b>Oplata za dostępność brutto</b>	<b>2 606 064 837</b>
Wydatki inwestycyjne	806 851 155
Usługa budowlana	655 976 549
VAT z tytułu usługi budowlanej	150 874 606
Wydatki bieżące	1 799 213 682
Usługa utrzymania	752 682 038
Usługa finansowania	798 514 210
VAT z tytułu usługi utrzymania	173 116 869
VAT z tytułu usługi finansowania	74 900 565

*Źródło: Ocena efektywności, CPI na podstawie Wytycznych Ministra Finansów dotyczących stosowania jednolitych wskaźników makroekonomicznych będących podstawą oszacowania skutków finansowych projektowanych ustaw z 2 maja 2023 r. Z uwagi na wydaną 14 czerwca 2023 r. zgodę Ministra Finansów na sfinansowanie Programu „Archiwa” ze środków publicznych w oparciu o art. 18 ust. 1 ustawy o partnerstwie publiczno-prywatnym i zakończenie przygotowania analiz, na potrzeby Oceny Skutków Regulacji nie aktualizowano danych o kolejne wersje wytycznych.*

**Tabela 8 Wartość Programu „Archiwa” w podziale na lata realizacji Programu „Archiwa”**

*w złotych*

Rok realizacji	Ogółem opłata za dostępność	Koszty zarządzania umowami o PPP (CPI – dynamika średnioroczna od 2027 r. = 102,5%)	Koszt wynagrodzeń	Razem wartość Programu „Archiwa”
2023	0	400 000	0	400 000
2024	0	958 500	760 410	1 718 910
2025	0	995 881	790 066	1 785 947
2026	0	1 026 754	814 558	1 841 312
2027	205 019 542	1 052 423	834 922	206 906 887
2028	102 861 855	1 078 733	855 795	104 796 383
2029	98 135 565	1 105 702	877 190	100 118 457
2030	98 848 171	1 133 343	899 120	100 880 634
2031	96 551 358	1 161 677	921 598	98 634 633
2032	94 326 103	1 190 720	944 637	96 461 460
2033	93 526 390	1 220 488	968 254	95 715 132
2034	117 911 697	1 251 000	992 460	120 155 157
2035	125 051 707	1 282 275	1 017 271	127 351 253
2036	118 722 256	1 314 331	1 042 703	121 079 290
2037	94 978 654	1 347 190	1 068 771	97 394 615
2038	95 605 665	1 380 870	1 095 490	98 082 025
2039	109 913 647	1 415 392	1 122 877	112 451 916
2040	102 157 080	1 450 776	1 150 949	104 758 805
2041	87 617 438	1 487 046	1 179 723	90 284 207
2042	68 687 239	1 524 222	1 209 216	71 420 677
2043	75 158 158	1 562 327	1 239 447	77 959 932
2044	117 458 927	1 601 386	1 270 432	120 330 745
2045	113 823 238	1 641 420	1 302 193	116 766 851
2046	105 338 130	1 682 456	1 334 748	108 355 334
2047	36 190 081	1 724 517	1 368 117	39 282 715
2048	52 230 871	1 767 630	1 402 320	55 400 821
2049	127 061 388	1 811 821	1 437 378	130 310 587
2050	128 019 834	1 857 116	1 473 312	131 350 262
2051	113 770 861	1 903 544	1 510 145	117 184 550
2052	27 098 982	1 951 133	1 547 899	30 598 014
<b>Razem</b>	<b>2 606 064 837</b>	<b>41 280 673</b>	<b>32 432 001</b>	<b>2 679 777 511</b>

Źródło: Ocena efektywności, CPI na podstawie Wytycznych Ministra Finansów dotyczących stosowania jednolitych wskaźników makroekonomicznych będących podstawą oszacowania skutków finansowych projektowanych ustaw z 2 maja 2023 r., obliczenia własne. Z uwagi na wydaną 14 czerwca 2023 r. zgodę Ministra Finansów na sfinansowanie Programu „Archiwa” ze środków publicznych w oparciu o art. 18 ust. 1 ustawy o partnerstwie publiczno-prywatnym i zakończeniu przygotowania analiz, na potrzeby Oceny Skutków Regulacji nie aktualizowano danych o kolejne wersje wytycznych.

Wysokość opłaty za dostępność została skalkulowana z uwzględnieniem szacunkowych nakładów inwestycyjnych, kosztów operacyjnych i odtworzeniowych utrzymania obiektów oraz kosztów finansowych i marży partnera prywatnego.

Koszty Programu „Archiwa” będą ulegać weryfikacji i mogą podlegać aktualizacji w wyniku prowadzonych prac nad przedsięwzięciem, postępowania w trybie określonym ustawą PZP szczególnie po przeprowadzeniu dialogu konkurencyjnego i złożeniu ofert oraz wyborze Partnera Prywatnego. Umowy o PPP, które zostaną wypracowane na etapie dialogu konkurencyjnego z potencjalnymi Partnerami Prywatnymi będą zawierały klauzule umożliwiające waloryzację kwoty.

Przedstawiona kwota nie zawiera środków na bieżącą działalność archiwów po wybudowaniu nowych obiektów, które w ramach podziału zadań na etapie utrzymania obiektu zostały przypisane podmiotowi publicznemu. Wyliczona kwota nie zawiera też wydatków (przepakowywania, czyszczenia, dezynfekcji i transportu), jakie archiwa poniosą w związku z przemieszczeniem materiałów archiwalnych z dotychczasowych miejsc przechowywania do docelowych obiektów. Ostateczne oszacowanie tych kosztów nastąpi w trakcie procesu inwestycyjnego i będą one systematycznie umieszczane w ustawie budżetowej w latach inwestycji oraz w latach następnych po jej zakończeniu (dezynfekcja, transport).

Zgodnie z ustawą o polityce rozwoju (art. 17 ust. 1 pkt 6 lit. b) poniżej został przedstawiony plan finansowy Programu „Archiwa” zawierający kwotę środków przeznaczonych na finansowanie realizacji Programu „Archiwa” w podziale między poszczególne Priorytety. Z uwagi na fakt, iż w Programie „Archiwa” jest jeden Operator Priorytetów, koszty zarządzania umowami o PPP oraz koszty zarządzania Programem „Archiwa” (wspólna kategoria kosztów) nie były uwzględniane w podziale na Priorytety. Z tego względu w tabeli nr 9 (poniżej) zsumowane wartości dla całego Programu „Archiwa” są niższe niż dane wskazane w tabeli nr 8 pt. „Wartość Programu „Archiwa” w podziale na lata realizacji Programu „Archiwa””. Jednocześnie w tabeli nr 9 pozycja „Opłata za dostępność razem”, tj. za lata 2027–2052 wskazana dla wszystkich Priorytetów Programu „Archiwa” jest zgodna z wykazaną opłatą za dostępność brutto w tabeli nr 7 pt. „Koszty opłaty za dostępność łącznie w okresie realizacji Programu „Archiwa””.

**Tabela 9 Rozkład środków Programu „Archiwa” między Priorytety Programu „Archiwa”**

Poniżej w tabeli przedstawiono wydatki inwestycyjne i wydatki bieżące (razem) ponoszone w ramach opłaty za dostępność w danym roku realizacji Programu „Archiwa”, z uwzględnieniem podziału tych wydatków na Priorytety Programu „Archiwa”. Zestawienie ujęto w złotych oraz w %. Przy przenoszeniu danych z modelu finansowego wartości w poszczególnych komórkach zostały zaokrąglone do tysięcy złotych<sup>99)</sup>.

Rok realizacji	PR_1 Koszalin		PR_2 Łódź		PR_3 Piotrków Tryb.		PR_4 Poznań		PR_5 Szczecin		Program "Archiwa" razem Priorytety od 1 do 5	
	w tys. zł (brutto)	w % względem opłaty za dostępność Programu „Archiwa”	w tys. zł (brutto)	w % względem opłaty za dostępność Programu „Archiwa”	w tys. zł (brutto)	w % względem opłaty za dostępność Programu „Archiwa”	w tys. zł (brutto)	w % względem opłaty za dostępność Programu „Archiwa”	w tys. zł (brutto)	w % względem opłaty za dostępność Programu „Archiwa”	w tys. zł (brutto)	w % względem opłaty za dostępność Programu „Archiwa”
	<b>Oplata za dostępność razem</b>	<b>287 471</b>	<b>11,03%</b>	<b>823 787</b>	<b>31,61%</b>	<b>448 623</b>	<b>17,21%</b>	<b>460 830</b>	<b>17,68%</b>	<b>585 355</b>	<b>22,46%</b>	<b>2 606 065</b>
2027	21 279	10,38%	69 425	33,86%	37 195	18,14%	26 667	13,01%	50 454	24,61%	205 020	7,87%
2028	10 750	10,45%	31 747	30,86%	17 459	16,97%	20 683	20,11%	22 224	21,61%	102 862	3,95%
2029	10 464	10,66%	30 952	31,54%	17 048	17,37%	17 964	18,30%	21 709	22,12%	98 136	3,77%
2030	10 219	10,34%	30 303	30,66%	19 631	19,86%	17 489	17,69%	21 206	21,45%	98 848	3,79%
2031	9 975	10,33%	29 535	30,59%	19 255	19,94%	17 081	17,69%	20 706	21,45%	96 551	3,70%
2032	9 732	10,32%	28 773	30,50%	18 947	20,09%	16 667	17,67%	20 208	21,42%	94 326	3,62%
2033	14 189	15,17%	27 883	29,81%	15 479	16,55%	16 262	17,39%	19 714	21,08%	93 526	3,59%
2034	13 949	11,83%	41 037	34,80%	21 270	18,04%	22 433	19,02%	19 223	16,30%	117 912	4,52%
2035	13 847	11,07%	40 281	32,21%	20 894	16,71%	22 033	17,62%	27 997	22,39%	125 052	4,80%
2036	8 763	7,38%	39 932	33,63%	20 687	17,43%	21 826	18,38%	27 514	23,18%	118 722	4,56%
2037	8 522	8,97%	24 829	26,14%	13 901	14,64%	20 425	21,50%	27 303	28,75%	94 979	3,64%
2038	12 447	13,02%	24 580	25,71%	13 590	14,21%	20 024	20,94%	24 964	26,11%	95 606	3,67%
2039	12 216	11,11%	35 154	31,98%	18 235	16,59%	19 829	18,04%	24 479	22,27%	109 914	4,22%
2040	12 106	11,85%	34 431	33,70%	17 861	17,48%	13 487	13,20%	24 272	23,76%	102 157	3,92%

<sup>99)</sup> Dane – w kolumnach opisanych jako: „w tys. zł (brutto)” – przedstawiają wartości zaokrąglone do tysięcy złotych, przez co przeniesione z modelu finansowego i zaokrąglone zgodnie z powyższym wskazaniem wartości w wierszu „Oplata za dostępność razem” mogą nieznacznie różnić się od wartości, jakie wynikają z sumowania danych wykazanych w tych kolumnach dla poszczególnych lat.

Rok realizacji	PR_1 Koszalin		PR_2 Łódź		PR_3 Piotrków Tryb.		PR_4 Poznań		PR_5 Szczecin		Program "Archiwa" razem Priorytety od 1 do 5	
	w tys. zł (brutto)	w % względem opłaty za dostępność Programu „Archiwa”	w tys. zł (brutto)	w % względem opłaty za dostępność Programu „Archiwa”	w tys. zł (brutto)	w % względem opłaty za dostępność Programu „Archiwa”	w tys. zł (brutto)	w % względem opłaty za dostępność Programu „Archiwa”	w tys. zł (brutto)	w % względem opłaty za dostępność Programu „Archiwa”	w tys. zł (brutto)	w % względem opłaty za dostępność Programu „Archiwa”
2041	7 607	8,68%	33 490	38,22%	17 550	20,03%	13 097	14,95%	15 873	18,12%	87 617	3,36%
2042	7 376	10,74%	21 143	30,78%	12 022	17,50%	12 742	18,55%	15 405	22,43%	68 687	2,64%
2043	7 170	9,54%	20 405	27,15%	11 647	15,50%	20 953	27,88%	14 983	19,93%	75 158	2,88%
2044	14 264	12,14%	35 644	30,35%	20 410	17,38%	20 581	17,52%	26 560	22,61%	117 459	4,51%
2045	13 909	12,22%	34 292	30,13%	19 710	17,32%	20 230	17,77%	25 682	22,56%	113 823	4,37%
2046	13 937	13,23%	34 474	32,73%	19 860	18,85%	11 167	10,60%	25 900	24,59%	105 338	4,04%
2047	4 617	12,76%	9 730	26,89%	6 075	16,79%	7 907	21,85%	7 861	21,72%	36 190	1,39%
2048	3 683	7,05%	9 863	18,88%	6 165	11,80%	24 517	46,94%	8 004	15,32%	52 231	2,00%
2049	14 460	11,38%	42 013	33,07%	19 241	15,14%	22 636	17,81%	28 712	22,60%	127 061	4,88%
2050	14 411	11,26%	42 156	32,93%	19 337	15,11%	23 250	18,16%	28 865	22,55%	128 020	4,91%
2051	14 813	13,02%	43 309	38,07%	19 849	17,45%	6 129	5,39%	29 671	26,08%	113 771	4,37%
2052	2 770	10,22%	8 406	31,02%	5 305	19,58%	4 752	17,54%	5 866	21,65%	27 099	1,04%

Źródło: opracowanie NDAP.

Zgodnie z przedstawionym wyjaśnieniem, w tabeli nr 9 powyżej nie uwzględniono środków na sfinansowanie kosztów zarządzania umowami o PPP oraz kosztów wynagrodzeń.

Dodatkowo, dla każdego z Priorytetów Programu „Archiwa” przedstawiono poniżej podział środków przypisanych do poszczególnych Priorytetów, z uwzględnieniem podziału na lata realizacji Programu „Archiwa” (od momentu ponoszenia opłaty za dostępność, tj. od 2027 r.), z uwzględnieniem przyporządkowanych kwot w podziale na wydatki inwestycyjne oraz wydatki bieżące.

W tabeli nr 10, analogicznie jak w przypadku podziału środków przeznaczonych na finansowanie realizacji Programu „Archiwa” w podziale między poszczególne Priorytety (tabela nr 9), w odniesieniu do środków przypisanych do poszczególnych Priorytetów Programu „Archiwa” (w podziale na wydatki inwestycyjne oraz wydatki bieżące) w zestawieniu nie uwzględniono kosztów zarządzania umowami o PPP oraz kosztów wynagrodzeń.

**Tabela 10 Podział środków przypisanych do poszczególnych Priorytetów Programu „Archiwa”, w podziale na wydatki inwestycyjne oraz wydatki bieżące (w złotych)**

Przy przenoszeniu danych z modelu finansowego, wartości w poszczególnych komórkach zostały zaokrąglone do tysięcy złotych<sup>100)</sup>.

<i>w tysiącach złotych</i>						
Rok realizacji	PR_1	PR_2	PR_3	PR_4	PR_5	PROGRAM "Archiwa" razem Priorytety od 1 do 5
	Koszalin	Łódź	Piotrków Tryb.	Poznań	Szczecin	
<b>Oplata za dostępność brutto</b>						
<b>2027–2052 RAZEM</b>	287 471	823 787	448 623	460 830	585 355	2 606 065
<b>Wydatki inwestycyjne</b>						
Wydatki inwestycyjne razem	85 654	260 973	138 252	143 741	178 231	806 851
<b>2027 r.</b>	18 194	59 082	31 299	21 449	40 349	170 374
<b>2028 r.</b>	3 379	10 282	5 447	12 896	7 021	39 026
<b>2029 r.</b>	3 379	10 282	5 447	5 677	7 021	31 807
<b>2030 r.</b>	3 379	10 282	5 447	5 677	7 021	31 807
<b>2031 r.</b>	3 379	10 282	5 447	5 677	7 021	31 807
<b>2032 r.</b>	3 379	10 282	5 447	5 677	7 021	31 807
<b>2033 r.</b>	3 379	10 282	5 447	5 677	7 021	31 807
<b>2034 r.</b>	3 379	10 282	5 447	5 677	7 021	31 807
<b>2035 r.</b>	3 379	10 282	5 447	5 677	7 021	31 807
<b>2036 r.</b>	3 379	10 282	5 447	5 677	7 021	31 807
<b>2037 r.</b>	3 379	10 282	5 447	5 677	7 021	31 807
<b>2038 r.</b>	3 379	10 282	5 447	5 677	7 021	31 807

<sup>100)</sup> Dane przedstawiają wartości zaokrąglone do tysięcy złotych, przez co przeniesione z modelu finansowego i zaokrąglone zgodnie z powyższym wskazaniem wartości w wierszach: „2027–2052 RAZEM” i „Wydatki inwestycyjne razem” oraz „Wydatki bieżące razem” mogą nieznacznie różnić się od wartości, jakie wynikają z sumowania danych wykazanych dla poszczególnych lat.

<i>w tysiącach złotych</i>						
Rok realizacji	PR_1	PR_2	PR_3	PR_4	PR_5	PROGRAM "Archiwa" razem Priorytety od 1 do 5
	Koszalin	Łódź	Piotrków Tryb.	Poznań	Szczecin	
2039 r.	3 379	10 282	5 447	5 677	7 021	31 807
2040 r.	3 379	10 282	5 447	5 677	7 021	31 807
2041 r.	3 379	10 282	5 447	5 677	7 021	31 807
2042 r.	3 379	10 282	5 447	5 677	7 021	31 807
2043 r.	3 379	10 282	5 447	5 677	7 021	31 807
2044 r.	3 379	10 282	5 447	5 677	7 021	31 807
2045 r.	3 379	10 282	5 447	5 677	7 021	31 807
2046 r.	3 379	10 282	5 447	5 677	7 021	31 807
2047 r.	1 572	1 809	960	2 592	1 237	8 169
2048 r.	575	1 809	960	2 592	1 237	7 173
2049 r.	364	727	384	603	503	2 581
2050 r.	248	727	384	603	503	2 465
2051 r.	248	727	384	411	503	2 273
2052 r.	248	727	384	411	503	2 273
<b>Wydatki bieżące</b>						
Wydatki bieżące razem	201 817	562 814	310 370	317 089	407 123	1 799 214
2027 r.	3 085	10 342	5 895	5 218	10 105	34 646
2028 r.	7 370	21 465	12 011	7 787	15 203	63 836
2029 r.	7 085	20 669	11 600	12 287	14 688	66 329
2030 r.	6 839	20 021	14 184	11 813	14 185	67 042
2031 r.	6 596	19 253	13 808	11 404	13 685	64 745
2032 r.	6 353	18 490	13 500	10 990	13 187	62 520
2033 r.	10 810	17 601	10 031	10 585	12 693	61 720
2034 r.	10 570	30 755	15 823	16 756	12 202	86 105
2035 r.	10 467	29 999	15 446	16 356	20 976	93 245
2036 r.	5 384	29 649	15 240	16 149	20 493	86 916
2037 r.	5 142	14 546	8 453	14 748	20 282	63 172
2038 r.	9 068	14 298	8 142	14 347	17 943	63 799
2039 r.	8 837	24 872	12 788	14 152	17 458	78 107
2040 r.	8 727	24 148	12 414	7 810	17 251	70 350
2041 r.	4 228	23 207	12 103	7 420	8 852	55 811
2042 r.	3 997	10 861	6 574	7 065	8 384	36 881
2043 r.	3 791	10 123	6 200	15 276	7 962	43 352
2044 r.	10 884	25 362	14 963	14 904	19 539	85 652
2045 r.	10 530	24 009	14 263	14 554	18 661	82 017
2046 r.	10 557	24 191	14 413	5 490	18 879	73 532
2047 r.	3 045	7 921	5 115	5 315	6 624	28 021
2048 r.	3 108	8 054	5 205	21 925	6 767	45 058

<i>w tysiącach złotych</i>						
Rok realizacji	PR_1	PR_2	PR_3	PR_4	PR_5	PROGRAM "Archiwa" razem Priorytety od 1 do 5
	Koszalin	Łódź	Piotrków Tryb.	Poznań	Szczecin	
2049 r.	14 096	41 286	18 857	22 033	28 209	124 480
2050 r.	14 163	41 429	18 953	22 647	28 363	125 555
2051 r.	14 565	42 582	19 465	5 718	29 168	111 498
2052 r.	2 522	7 680	4 921	4 341	5 363	24 826

### 11.5. Etapy realizacji Programu „Archiwa”

W ocenie efektywności zostały szczegółowo określone etapy realizacji przedsięwzięcia oraz harmonogram określający etapy prac.

Etap 1 to etap przygotowawczy. W etapie przygotowawczym dokonano oceny efektywności projektu. Przygotowano i wszczęto postępowanie na wybór Partnera Prywatnego. W celu zakończenia etapu przygotowawczego niezbędne jest uchwalenie Programu „Archiwa” celem zabezpieczenia finansowania przedsięwzięcia, przeprowadzenie dialogu konkurencyjnego z wybranymi partnerami prywatnymi, zawarcie umów o PPP (zamknięcie komercyjne<sup>101</sup>) oraz zamknięcie finansowe projektu, rozumianego jako podpisanie umów dotyczących uzyskania przez partnera prywatnego finansowania inwestycji objętych Programem „Archiwa”.

Etap 2 to etap inwestycyjny planowany do 2027 r. – kiedy zostaną wykonane wszelkie prace projektowe i budowlane oraz wyposażeniowe, a końcowym rezultatem tego etapu będzie uzyskanie pozwolenia na użytkowanie, a następnie rozpoczęcie użytkowania przez archiwa. Założeniem projektu jest realizacja budów do 2027 r. i utrzymanie obiektów w okresie 25 lat od rozpoczęcia użytkowania budynku, z zastrzeżeniem, że dla lokalizacji Poznania i Koszalina czas prac budowlanych dla istniejącej infrastruktury będzie dłuższy z uwagi na charakter prac.

Etap 3 to etap utrzymania – od tego momentu będą ponoszone opłaty za dostępność, a budynki będą udostępnione użytkownikom. Etap zostanie zakończony w 2052 r. wraz z końcem obowiązywania umów o partnerstwie publicznym i przekazaniem obiektów do zarządzania stronie publicznej<sup>102</sup>.

## 12. Sprawozdawczość i monitorowanie Programu „Archiwa”

### 12.1. Sprawozdawczość

Sprawozdawczość i monitoring odbywają się przez cały okres wdrażania Programu „Archiwa” i są realizowane na wszystkich poziomach instytucjonalnych wdrażania Programu „Archiwa”. Podstawowym narzędziem monitoringu są informacje dotyczące postępu finansowego i rzeczowego – przekazywane w sprawozdaniach Archiwów Państwowych objętych Programem „Archiwa”, które następnie są weryfikowane przez Operatora

<sup>101)</sup> Zgodnie z wytycznymi Tom II Postępowanie PPP wersja 2 - <https://www.ppp.gov.pl/media/system/podstrony/Wytyczne-Tom-II-Postepowanie-PPP-wersja-2-0n.pdf> dostęp z dnia 12.08.2022 r.

<sup>102)</sup> Przekazanie odbędzie się zgodnie z procedurą określoną w umowach o PPP. Założenia przyjęte dla umów o PPP zostały omówione w rozdziale 10.



Priorytetów, tj. Naczelnego Dyrektora, i przedkładane do akceptacji ministra właściwego do spraw kultury i ochrony dziedzictwa narodowego – w terminach i na zasadach określonych w dokumentach dotyczących nadzoru ministra nad instytucjami podległymi i nadzorowanymi.

Operator Priorytetów na bieżąco monitoruje informacje dotyczące postępu finansowego i rzeczowego w ramach poszczególnych Priorytetów na podstawie sprawozdań Archiwów Państwowych, odpowiednio w: Koszalinie, Łodzi, Piotrkowie Trybunalskim i Szczecinie. Operator przez cały okres wdrażania Programu „Archiwa” sporządza sprawozdania roczne z realizacji Programu „Archiwa” (z zachowaniem podziału na Priorytety), a na zakończenie Programu „Archiwa” – sprawozdanie końcowe. Minister właściwy do spraw kultury i ochrony dziedzictwa narodowego może wystąpić jednorazowo lub cyklicznie do Operatora (a ten do Archiwów Państwowych zaangażowanych w Programie „Archiwa”) o dodatkowe dane wykorzystywane w procesie sprawozdawania i monitorowania.

Sprawozdanie roczne z realizacji priorytetu obejmuje sprawozdanie merytoryczne oraz sprawozdanie z wykonania wydatków. Część merytoryczna obejmuje informacje o wskaźnikach odnoszące się do procesu wdrażania działań w ramach priorytetu. Zestawienia są sporządzane jako dane za rok sprawozdawczy, przy czym w sprawozdaniu są podawane dane według stanu na dzień 31 grudnia roku sprawozdawczego. Operator analizuje wartości wskaźników przez porównanie wartości planowanych i osiągniętych. W przypadku odstępstw w wartościach osiągniętych i planowanych konieczne jest przedstawienie przyczyn tego stanu rzeczy.

Sprawozdanie końcowe obejmuje cały okres wdrażania Programu „Archiwa”, tj. lata 2023–2052, z uwzględnieniem aktualizacji danych na dzień 31 grudnia 2052 r.

Sprawozdawczość będzie prowadzona w szczególności na podstawie przepisów rozporządzenia Ministra Finansów z dnia 11 stycznia 2022 r. w sprawie sprawozdawczości budżetowej (Dz. U. poz. 144, z późn. zm.).

#### Terminy składania sprawozdań:

W terminie: do dnia 31 marca roku następnego Operator Priorytetów przekazuje sprawozdanie roczne z realizacji Programu „Archiwa” do akceptacji przez ministra właściwego do spraw kultury i ochrony dziedzictwa narodowego.

Na tej podstawie i po akceptacji sprawozdania minister właściwy do spraw kultury i ochrony dziedzictwa narodowego, w terminie do dnia 30 maja, przedkłada Radzie Ministrów zbiorcze sprawozdanie z realizacji Programu „Archiwa” za rok ubiegły.

Sprawozdanie końcowe jest przekazywane przez Operatora Priorytetów do akceptacji przez ministra właściwego do spraw kultury i ochrony dziedzictwa narodowego w terminie do dnia 1 marca 2053 r. Na tej podstawie i po akceptacji sprawozdania końcowego z realizacji Programu „Archiwa” minister właściwy do spraw kultury i ochrony dziedzictwa narodowego, w terminie do dnia 30 września 2053 r., przedkłada Radzie Ministrów zbiorcze sprawozdanie końcowe z realizacji Programu „Archiwa”.

Sprawozdanie końcowe z Programu „Archiwa” jest tożsame ze sprawozdaniem z ostatniego roku realizacji Programu „Archiwa”, które jest uzupełnione o podsumowanie

całego okresu jego wdrażania. Tym samym minister właściwy do spraw kultury i ochrony dziedzictwa narodowego nie przedkłada Radzie Ministrów odrębnego sprawozdania z ostatniego roku realizacji Programu „Archiwa”.

W ramach sprawozdania końcowego Operator Priorytetów, w kooperacji z Archiwami Państwowymi zaangażowanymi w Program „Archiwa”, sporządza zestawienie wskaźników za cały okres realizacji.

## 12.2. Monitorowanie

Wskaźniki przyjęte dla Programu „Archiwa” są podstawą monitorowania i sprawozdawczości Programu „Archiwa”. W tym celu dla Programu „Archiwa” wybrano dziesięć wskaźników, podzielonych na cztery wskaźniki produktu (których wartości oszacowano na dzień zakończenia poszczególnych inwestycji) oraz sześć wskaźników rezultatu bezpośredniego, które będą monitorowane w okresie użytkowania obiektów objętych inwestycją w ramach Programu „Archiwa”. Są to:

### **Wskaźniki produktu:**

1. Liczba inwestycji<sup>103)</sup> objętych wsparciem Programu „Archiwa”,
2. Liczba inwestycji<sup>104)</sup>, które w wyniku Programu „Archiwa” dostosowano do potrzeb osób ze szczególnymi potrzebami,
3. Liczba energooszczędnych inwestycji<sup>105)</sup> (o wartości zapotrzebowania na nieodnawialną energię pierwotną EP=45 kWh/m<sup>2</sup>/rok<sup>106)</sup>) w ramach Programu „Archiwa”<sup>107)</sup>,
4. Powierzchnia<sup>108)</sup> użytkowa [m<sup>2</sup>] inwestycji objętych wsparciem Programu „Archiwa”.

### **Wskaźniki rezultatu bezpośredniego:**

1. Minimalny metraż półek [m.b.] w Archiwach Państwowych objętych Programem „Archiwa”,
2. Metraż przejętych materiałów archiwalnych [m.b.] przez Archiwa Państwowe objęte Programem „Archiwa”,

---

<sup>103)</sup> Termin „inwestycja” odnosi się do jednej z pięciu lokalizacji, w których jest realizowany Program „Archiwa”, tj. w: Koszalinie, Łodzi, Piotrkowie Trybunalskim, Poznaniu i Szczecinie. Inwestycja może obejmować jeden albo więcej budynków danego Archiwum Państwowego.

<sup>104)</sup> jw.

<sup>105)</sup> jw.

<sup>106)</sup> Rozporządzenie Ministra Infrastruktury i Rozwoju z dnia 27 lutego 2015 r. w sprawie metodologii wyznaczania charakterystyki energetycznej budynku lub części budynku oraz świadectw charakterystyki energetycznej (Dz. U. poz. 376, z późn. zm.). Na podstawie art. 15 ustawy z dnia 29 sierpnia 2014 r. o charakterystyce energetycznej budynków (Dz. U. z 2021 r. poz. 497, z późn. zm.).

<sup>107)</sup> Przyjmuje się, iż w okresie obowiązywania Programu „Archiwa”, tj. do 2052 r., metodologia wyznaczania charakterystyki energetycznej budynku lub części budynku oraz świadectw charakterystyki energetycznej może ulec zmianie, niemniej na potrzeby Programu „Archiwa”, jako wiążące i podlegające monitorowaniu, uznaje się wartości wykazane w przyjętej nazwie wskaźnika CG\_P\_3.

<sup>108)</sup> Wskaźnik opiera się na danych szacunkowych, których wartość może zostać skorygowana w procesie negocjacji umowy z Partnerem Prywatnym.

3. Liczba dni w roku<sup>109)</sup>, w których zachowana została prawidłowa temperatura i wilgotność w magazynach Archiwów Państwowych objętych Programem „Archiwa”,
4. Liczba dni roboczych<sup>110)</sup> w roku, w których dostępne były pracownie konserwacji mokrej<sup>111)</sup> w Archiwach Państwowych objętych Programem „Archiwa”,
5. Liczba dni roboczych<sup>112)</sup> w roku, w których dostępne były pracownie konserwacji suchej<sup>113)</sup> w Archiwach Państwowych objętych Programem „Archiwa”,
6. Liczba dni roboczych<sup>114)</sup> w roku, w których dostępne były pracownie digitalizacji/reprografii<sup>115)</sup> w Archiwach Państwowych objętych Programem „Archiwa”,
7. Liczba dni roboczych<sup>116)</sup> w roku, w których dostępna była czytelnia w Archiwach Państwowych objętych Programem „Archiwa”,
8. Liczba szkoleń przeprowadzonych dla pracowników Archiwów Państwowych zaangażowanych we wdrażanie Programu „Archiwa”.

### 12.3. Założenia przyjęte dla wskaźników Programu „Archiwa”:

1. Dane przyjęte w ramach szacowania wartości pośrednich i docelowych dla wskaźników wybranych dla Programu „Archiwa” zakładają ciągłość funkcjonowania Archiwów Państwowych objętych Programem „Archiwa”. Należy jednak zaznaczyć, iż proces inwestycyjny realizowany w wymagających warunkach makroekonomicznych może mieć istotny i nieprzewidywalny wpływ na osiągnięcie założonych wartości wskaźników Programu „Archiwa”.
2. Dla celu głównego Programu „Archiwa” przypisano cztery wskaźniki produktu oraz osiem wskaźników rezultatu bezpośredniego. Wskaźniki przypisane do celu głównego są monitorowane w każdym Priorytecie Programu „Archiwa”, z wyjątkiem wskaźnika CG\_R\_8 Liczba szkoleń przeprowadzonych dla pracowników zaangażowanych we wdrażanie Programu „Archiwa”, który jako związany z procesem zarządzania Programem „Archiwa” jest monitorowany jedynie na poziomie Celu głównego. Oznacza to, iż (poza wskazanym wyjątkiem) wartości przypisane do celu głównego Programu „Archiwa”

---

<sup>109)</sup> Wartość wskaźnika, zagregowanego dla Celu głównego, jest wyższa niż całkowita liczba dni w roku kalendarzowym, tj. 365, co wynika z faktu, iż wartość wskaźnika jest obliczana niezależnie dla każdej inwestycji. Dla wartości docelowej przyjęto całkowitą liczbę dni w roku zakończenia projektu.

<sup>110)</sup> Wartość wskaźnika, zagregowanego dla Celu głównego, jest wyższa niż liczba dni roboczych w roku kalendarzowym, co wynika z faktu, iż wartość wskaźnika jest obliczana niezależnie dla każdej inwestycji. Dla wartości docelowej przyjęto całkowitą liczbę dni w roku zakończenia projektu.

<sup>111)</sup> Poprzez dostępność pracowni konserwacji mokrej rozumie się możliwość realizacji zadań przez pracowników Archiwów Państwowych.

<sup>112)</sup> Wartość wskaźnika, zagregowanego dla Celu głównego, jest wyższa niż liczba dni roboczych w roku kalendarzowym, co wynika z faktu, iż wartość wskaźnika jest obliczana niezależnie dla każdej inwestycji. Dla wartości docelowej przyjęto całkowitą liczbę dni w roku zakończenia projektu.

<sup>113)</sup> Poprzez dostępność pracowni konserwacji suchej rozumie się możliwość realizacji zadań przez pracowników Archiwów Państwowych.

<sup>114)</sup> Wartość wskaźnika, zagregowanego dla Celu głównego, jest wyższa niż liczba dni roboczych w roku kalendarzowym, co wynika z faktu, iż wartość wskaźnika jest obliczana niezależnie dla każdej inwestycji. Dla wartości docelowej przyjęto całkowitą liczbę dni w roku zakończenia projektu.

<sup>115)</sup> Poprzez dostępność pracowni digitalizacji/reprografii rozumie się możliwość realizacji zadań przez pracowników Archiwów Państwowych.

<sup>116)</sup> Wartość wskaźnika, zagregowanego dla Celu głównego, jest wyższa niż liczba dni roboczych w roku kalendarzowym, co wynika z faktu, iż wartość wskaźnika jest obliczana niezależnie dla każdej inwestycji.

wynikają ze zagregowania (zsumowania) wartości cząstkowych przypisanych do każdego z celów szczegółowych Programu „Archiwa”.

3. Do wszystkich Celów szczegółowych Programu „Archiwa” (do których przyporządkowano pięć Priorytetów, po jednym do każdego Celu szczegółowego) przypisano wskaźniki produktu oraz wskaźniki rezultatu bezpośredniego.
4. W każdym roku realizacji Programu „Archiwa” wskaźniki będą monitorowane za pośrednictwem sprawozdań składanych przez Archiwa Państwowe objęte Programem „Archiwa”.
5. W zależności od specyfiki danego wskaźnika założenia przyjęte dla szacowania jego wartości odnosiły się do danych historycznych przedstawionych przez Archiwa Państwowe objęte Programem „Archiwa” albo do wartości szacowanych na podstawie założeń przyjętych dla danej inwestycji.
6. Z uwagi na specyfikę wdrażania Programu „Archiwa” (w oparciu o umowy o PPP, w ramach której w latach 2027–2052 będzie ponoszona opłata za dostępność na rzecz Podmiotu Prywatnego, będącego inwestorem zastępczym) należy wskazać, że:
  - a) wartości wskaźników produktu zostały oszacowane na rok zakończenia inwestycji przez Partnera Prywatnego, tj. do 2027 r., w oparciu o planowane wartości (które mogą ulec zmianie w toku negocjacji umów o PPP).

Po osiągnięciu wartości docelowej wskaźniki produktu nie podlegają dalszemu monitorowaniu, ponieważ ich wartość nie ulega zmianie do 2052 r. Fakt ten odzwierciedlono w tabeli oznaczeniem n.d. [„nie dotyczy”].

- b) wartości wskaźników rezultatu bezpośredniego w zdecydowanej większości zostały oszacowane na lata 2027–2052, a więc w okresie użytkowania przez Archiwa Państwowe infrastruktury objętej interwencją Programu „Archiwa”. Na poziomie Celu głównego przedstawiona, szacowana wartość docelowa (na 2052 r.) wskaźników rezultatu bezpośredniego stanowi sumę wartości poszczególnych wskaźników zagregowaną z pięciu Celów szczegółowych.

Wskaźniki rezultatu bezpośredniego, związane z dostępnością (użytkowaniem) infrastruktury objętej wsparciem Programu „Archiwa” nie podlegają monitorowaniu do czasu zakończenia procesu inwestycji, co odzwierciedlono w tabeli oznaczeniem n.d. [„nie dotyczy”].

7. W celu ułatwienia identyfikacji poszczególnych grup wskaźników (podzielonych na wskaźniki produktu oraz wskaźniki rezultatu) przyjęto następujące symbole identyfikacyjne (oznaczenia ID) dla wskaźników Programu „Archiwa”:
  - a) CG\_P – wskaźnik produktu przyjęty dla celu głównego Programu „Archiwa” (monitorowany na poziomie każdego z Priorytetów),
  - b) CG\_R – wskaźnik rezultatu przyjęty dla celu głównego (monitorowany na poziomie każdego z Priorytetów, z wyjątkiem wskaźnika CG\_R\_8).

W tabelach poniżej przedstawiono wskaźniki dla poszczególnych poziomów wdrażania Programu „Archiwa”. Z uwagi na czas realizacji Programu „Archiwa” dane ujęto w dwóch zestawieniach, za lata 2023–2035 oraz 2036–2052.

Tabela 11 Tabela wskaźników dla Programu „Archiwa”, zestawienie danych za lata 2023–2035

ID wskaźnika	Rodzaj wskaźnika	Nazwa wskaźnika	Zakres danych przypisanych do wskaźnika	Wartość bazowa (2023)	Wartość docelowa (2052)	2023	2024	2025	2026	2027	2028	2029	2030	2031	2032	2033	2034	2035	Źródło danych	
<b>Cel główny</b>																				
CG_P_1	produkt	Liczba inwestycji objętych wsparciem Programu „Archiwa”	wartość dla Priorytetów 1–5 razem	0	5	0	0	0	0	5 <sup>117)</sup>	n.d.	n.d.	n.d.	n.d.	n.d.	n.d.	n.d.	n.d.	n.d.	sprawozdania AP objętych Programem „Archiwa”
CG_P_2	produkt	Liczba inwestycji, które w wyniku Programu „Archiwa” dostosowano do potrzeb osób ze szczególnymi potrzebami	wartość dla Priorytetów 1–5 razem	0	5	0	0	0	0	5	n.d.	n.d.	n.d.	n.d.	n.d.	n.d.	n.d.	n.d.	n.d.	sprawozdania AP objętych Programem „Archiwa”
CG_P_3	produkt	Liczba energooszczędnych inwestycji (o wartości zapotrzebowania na nieodnawialną energię pierwotną EP=45 kWh/m <sup>2</sup> /rok) objętych wsparciem w ramach Programu „Archiwa”	wartość dla Priorytetów 1–5 razem	0	5	0	0	0	0	5	n.d.	n.d.	n.d.	n.d.	n.d.	n.d.	n.d.	n.d.	n.d.	sprawozdania AP objętych Programem „Archiwa”
CG_P_4	produkt	Powierzchnia użytkowa inwestycji objętych wsparciem Programu „Archiwa” [m <sup>2</sup> ]	wartość dla Priorytetów 1–5 razem	0	29 093,07	0	0	0	0	29 093,07 <sup>118)</sup>	n.d.	n.d.	n.d.	n.d.	n.d.	n.d.	n.d.	n.d.	n.d.	sprawozdania AP objętych Programem „Archiwa”

<sup>117)</sup> Prace w Koszalinie i Poznaniu będą trwały dłużej w istniejących zabytkowych obiektach – trudniejsze jest wykonywanie prac na istniejącym obiekcie niż wybudowanie budynku od podstaw, natomiast nowe budynki zostaną oddane do końca 2027 r. Dwa etapy inwestycyjne dla tych lokalizacji zostały uwzględnione w modelu finansowym, na podstawie którego Minister Finansów wydał zgodę na sfinansowanie Programu „Archiwa” z budżetu państwa. Kontynuacja prac w Poznaniu i Koszalinie w zabytkach nie wpływa na użytkowanie pozostałych obiektów objętych inwestycją, tym samym kontynuacja prac nie wpływa na osiągnięcie wartości wskaźnika, a przez to na wysokość opłaty za dostępność wypłacanej Partnerowi Prywatnemu.

<sup>118)</sup> Podana wartość miernika dotyczy zakładanej nowo wybudowanej powierzchni.

ID wskaźnika	Rodzaj wskaźnika	Nazwa wskaźnika	Zakres danych przypisanych do wskaźnika	Wartość bazowa (2023)	Wartość docelowa (2052)	2023	2024	2025	2026	2027	2028	2029	2030	2031	2032	2033	2034	2035	Źródło danych
CG_R_1	rezultat bezpośredni	Minimalny metraż polek w Archiwach Państwowych objętych Programem „Archiwa” [m.b.]	wartość dla Priorytetów 1-5 razem	0	131 287,40	n.d.	n.d.	n.d.	n.d.	74 500,00	74 500,00	74 500,00	81 500,00	86 200,00	87 200,00	87 200,00	87 200,00	88 200,00	sprawozdania AP objętych Programem „Archiwa”
CG_R_2	rezultat bezpośredni	Metraż przejętych materiałów archiwalnych przez Archiwa Państwowe objęte Programem „Archiwa” [m.b.]	wartość dla Priorytetów 1-5 razem	0	109 428,10	n.d.	n.d.	n.d.	n.d.	58 765,00	61 729,10	63 742,10	67 868,10	69 781,10	71 794,10	73 907,10	75 920,10	75 920,10	sprawozdania AP objętych Programem „Archiwa”
CG_R_3	rezultat bezpośredni	Liczba dni w roku, w których zachowana została prawidłowa temperatura i wilgotność w magazynach Archiwów Państwowych objętych Programem „Archiwa”	wartość dla Priorytetów 1-5 razem	0	1 825,00	n.d.	n.d.	n.d.	n.d.	853,00	1 825,00	1 825,00	1 825,00	1 825,00	1 825,00	1 825,00	1 825,00	1 825,00	sprawozdania AP objętych Programem „Archiwa”
CG_R_4	rezultat bezpośredni	Liczba dni roboczych w roku, w których dostępne były pracownie konserwacji mokrej w Archiwach Państwowych objętych Programem „Archiwa”	wartość dla Priorytetów 1-5 razem	0	1 460,00	n.d.	n.d.	n.d.	n.d.	639,00	1 460,00	1 460,00	1 460,00	1 460,00	1 460,00	1 460,00	1 460,00	1 460,00	sprawozdania AP objętych Programem „Archiwa”
CG_R_5	rezultat bezpośredni	Liczba dni roboczych w roku, w których dostępne były pracownie konserwacji suchej w Archiwach Państwowych objętych Programem „Archiwa”	wartość dla Priorytetów 1-5 razem	0	1 460,00	n.d.	n.d.	n.d.	n.d.	639,00	1 460,00	1 460,00	1 460,00	1 460,00	1 460,00	1 460,00	1 460,00	1 460,00	sprawozdania AP objętych Programem „Archiwa”
CG_R_6	rezultat bezpośredni	Liczba dni roboczych w roku, w których dostępne były pracownie digitalizacji/reprografii w Archiwach Państwowych objętych Programem „Archiwa”	wartość dla Priorytetów 1-5 razem	0	1 460,00	n.d.	n.d.	n.d.	n.d.	639,00	1 460,00	1 460,00	1 460,00	1 460,00	1 460,00	1 460,00	1 460,00	1 460,00	sprawozdania AP objętych Programem „Archiwa”

ID wskaźnika	Rodzaj wskaźnika	Nazwa wskaźnika	Zakres danych przypisanych do wskaźnika	Wartość bazowa (2023)	Wartość docelowa (2052)	2023	2024	2025	2026	2027	2028	2029	2030	2031	2032	2033	2034	2035	Źródło danych	
CG_R_7	rezultat bezpośredni	Liczba dni roboczych w roku, w których dostępna była czytelnia w Archiwach Państwowych objętych Programem „Archiwa”	wartość dla Priorytetów 1–5 razem	0	1 460,00	n.d.	n.d.	n.d.	n.d.	670,00	1 460,00	1 460,00	1 460,00	1 460,00	1 460,00	1 460,00	1 460,00	1 460,00	1 460,00	sprawozdania AP objętych Programem
CG_R_8	rezultat bezpośredni	Liczba szkoleń przeprowadzonych dla pracowników zaangażowanych w realizację Programu „Archiwa”	wartość dla Priorytetów 1–5 razem	0	203	7	7	7	7	7	7	7	7	7	7	7	7	7	7	sprawozdania AP objętych Programem
<b>Cel szczegółowy 1</b>																				
CG_P_1	produkt	Liczba inwestycji Archiwum Państwowego w Koszalinie objęta wsparciem Programu „Archiwa”	Priorytet 1 Programu „Archiwa”	0	1	0	0	0	0	1 <sup>119)</sup>	n.d.	n.d.	n.d.	n.d.	n.d.	n.d.	n.d.	n.d.	n.d.	sprawozdania AP w Koszalinie
CG_P_2	produkt	Liczba inwestycji Archiwum Państwowego w Koszalinie, które w wyniku Programu „Archiwa” zostały dostosowane do potrzeb osób ze szczególnymi potrzebami	Priorytet 1 Programu „Archiwa”	0	1	0	0	0	0	1	n.d.	n.d.	n.d.	n.d.	n.d.	n.d.	n.d.	n.d.	n.d.	sprawozdania AP w Koszalinie

<sup>119)</sup> Prace w Koszalinie i Poznaniu będą trwały dłużej w istniejących zabytkowych obiektach – trudniejsze jest wykonywanie prac na istniejącym obiekcie niż wybudowanie budynku od podstaw, natomiast nowe budynki zostaną oddane do końca 2027 r. Dwa etapy inwestycyjne dla tych lokalizacji zostały uwzględnione w modelu finansowym, na podstawie którego Minister Finansów wydał zgodę na sfinansowanie Programu „Archiwa” z budżetu państwa. Kontynuacja prac w Poznaniu i Koszalinie w zabytkach nie wpływa na użytkowanie pozostałych obiektów objętych inwestycją, tym samym kontynuacja prac nie wpływa na osiągnięcie wartości wskaźnika, a przez to na wysokość wypłacanej Partnerowi Prywatnemu.



ID wskaźnika	Rodzaj wskaźnika	Nazwa wskaźnika	Zakres danych przypisanych do wskaźnika	Wartość bazowa (2023)	Wartość docelowa (2052)	2023	2024	2025	2026	2027	2028	2029	2030	2031	2032	2033	2034	2035	Źródło danych
CG_P_3	produkt	Liczba energooszczędnych inwestycji Archiwum Państwowego w Koszalinie (o wartości zapotrzebowania na nieodnawialną energię pierwotną EP=45 kWh/m <sup>2</sup> /rok)	Priorytet 1 Programu "Archiwa"	0	1	0	0	0	0	1	n.d.	n.d.	n.d.	n.d.	n.d.	n.d.	n.d.	n.d.	sprawozdania AP w Koszalinie
CG_P_4	produkt	Powierzchnia użytkowa inwestycji Archiwum Państwowego w Koszalinie objęta wsparciem Programu „Archiwa” [m <sup>2</sup> ]	Priorytet 1 Programu "Archiwa"	0	2 213,09	0	0	0	0	2 213,09 <sup>120)</sup>	n.d.	n.d.	n.d.	n.d.	n.d.	n.d.	n.d.	n.d.	sprawozdania AP w Koszalinie
CG_R_1	rezultat bezpośredni	Minimalny metraż pól w Archiwum Państwowym w Koszalinie [m.b.]	Priorytet 1 Programu "Archiwa"	0	7 000	n.d.	n.d.	n.d.	n.d.	4500	4500	4500	4500	4500	5200	5200	5200	5200	sprawozdania AP w Koszalinie
CG_R_2	rezultat bezpośredni	Metraż przejętych materiałów archiwalnych przez Archiwum Państwowe w Koszalinie [m.b.]	Priorytet 1 Programu "Archiwa"	0	5 493	n.d.	n.d.	n.d.	n.d.	3980	4044	4107	4170	4233	4296	4359	4422	4485	sprawozdania AP w Koszalinie
CG_R_3	rezultat bezpośredni	Liczba dni w roku, w których zachowana została prawidłowa temperatura i wilgotność w magazynach Archiwum Państwowego w Koszalinie	Priorytet 1 Programu "Archiwa"	0	365	n.d.	n.d.	n.d.	n.d.	183	365	365	365	365	365	365	365	365	sprawozdania AP w Koszalinie

<sup>120)</sup> Podana wartość miernika dotyczy zakładanej nowo wybudowanej powierzchni.

ID wskaźnika	Rodzaj wskaźnika	Nazwa wskaźnika	Zakres danych przypisanych do wskaźnika	Wartość bazowa (2023)	Wartość docelowa (2052)	2023	2024	2025	2026	2027	2028	2029	2030	2031	2032	2033	2034	2035	Źródło danych
CG_R_4	rezultat bezpośredni	Liczba dni roboczych w roku, w których pracownicy konserwacji mokiej w Archiwum Państwowego w Koszalinie	Priorytet 1 Programu "Archiwa"	0	365	n.d.	n.d.	n.d.	n.d.	183	365	365	365	365	365	365	365	365	sprawozdania AP w Koszalinie
CG_R_5	rezultat bezpośredni	Liczba dni roboczych w roku, w których pracownicy konserwacji suchej w Archiwum Państwowego w Koszalinie	Priorytet 1 Programu "Archiwa"	0	365	n.d.	n.d.	n.d.	n.d.	183	365	365	365	365	365	365	365	365	sprawozdania AP w Koszalinie
CG_R_6	rezultat bezpośredni	Liczba dni roboczych w roku, w których pracownicy digitalizacji/reprografii w Archiwum Państwowego w Koszalinie	Priorytet 1 Programu "Archiwa"	0	365	n.d.	n.d.	n.d.	n.d.	183	365	365	365	365	365	365	365	365	sprawozdania AP w Koszalinie
CG_R_7	rezultat bezpośredni	Liczba dni roboczych w roku, w których dostępna była czytelnia w Archiwum Państwowego w Koszalinie	Priorytet 1 Programu "Archiwa"	0	0	n.d.	n.d.	n.d.	n.d.	0	0	0	0	0	0	0	0	0	sprawozdania AP w Koszalinie
<b>Cel szczegółowy 2</b>																			
CG_P_1	produkt	Liczba inwestycji Archiwum Państwowego w Łodzi objętych wsparciem Programu „Archiwa”	Priorytet 2 Programu "Archiwa"	0	1	0	0	0	0	1	n.d.	n.d.	n.d.	n.d.	n.d.	n.d.	n.d.	n.d.	sprawozdania AP w Łodzi

ID wskaźnika	Rodzaj wskaźnika	Nazwa wskaźnika	Zakres danych przypisanych do wskaźnika	Wartość bazowa (2023)	Wartość docelowa (2052)	2023	2024	2025	2026	2027	2028	2029	2030	2031	2032	2033	2034	2035	Źródło danych
CG_P_2	produkt	Liczba inwestycji Archiwum Państwowego w Łodzi, które w wyniku Programu „Archiwa” dostosowano do potrzeb osób ze szczególnymi potrzebami	Priorytet 2 Programu „Archiwa”	0	1	0	0	0	0	1	n.d.	n.d.	n.d.	n.d.	n.d.	n.d.	n.d.	n.d.	sprawozdania AP w Łodzi
CG_P_3	produkt	Liczba energooszczędnych inwestycji Archiwum Państwowego w Łodzi (o wartości zapotrzebowania na nieodnawialną energię pierwotną EP=45 kWh/m2/rok)	Priorytet 2 Programu „Archiwa”	0	1	0	0	0	0	1	n.d.	n.d.	n.d.	n.d.	n.d.	n.d.	n.d.	n.d.	sprawozdania AP w Łodzi
CG_P_4	produkt	Powierzchnia użytkowa inwestycji Archiwum Państwowego w Łodzi objęta wsparciem Programu „Archiwa” [m <sup>2</sup> ]	Priorytet 2 Programu „Archiwa”	0	8559	0	0	0	0	8559	n.d.	n.d.	n.d.	n.d.	n.d.	n.d.	n.d.	n.d.	sprawozdania AP w Łodzi
CG_R_1	rezultat bezpośredni	Minimalny metraż polek w Archiwum Państwowym w Łodzi [m.b.]	Priorytet 2 Programu „Archiwa”	0	48313	n.d.	n.d.	n.d.	n.d.	30000	30000	30000	30000	30000	34000	34000	34000	34000	sprawozdania AP w Łodzi
CG_R_2	rezultat bezpośredni	Metraż przejętych materiałów archiwalnych przez Archiwum Państwowe w Łodzi [m.b.]	Priorytet 2 Programu „Archiwa”	0	46000	n.d.	n.d.	n.d.	n.d.	26000	26800	27600	28400	29200	30000	30800	31600	32400	sprawozdania AP w Łodzi
CG_R_3	rezultat bezpośredni	Liczba dni w roku, w których zachowana została prawidłowa temperatura i wilgotność w magazynach Archiwum Państwowego w Łodzi	Priorytet 2 Programu „Archiwa”	0	365	n.d.	n.d.	n.d.	n.d.	121	365	365	365	365	365	365	365	365	sprawozdania AP w Łodzi

ID wskaźnika	Rodzaj wskaźnika	Nazwa wskaźnika	Zakres danych przypisanych do wskaźnika	Wartość bazowa (2023)	Wartość docelowa (2052)	2023	2024	2025	2026	2027	2028	2029	2030	2031	2032	2033	2034	2035	Źródło danych		
CG_R_4	rezultat bezpośredni	Liczba dni roboczych w roku, w których dostępne były prace konserwacji młkiej w Archiwum Państwowego w Łodzi	Priorytet 2 Programu "Archiwa"	0	365	n.d.	n.d.	n.d.	n.d.	121	365	365	365	365	365	365	365	365	365	sprawozdania AP w Łodzi	
CG_R_5	rezultat bezpośredni	Liczba dni roboczych w roku, w których dostępne były prace konserwacji suchej w Archiwum Państwowego w Łodzi	Priorytet 2 Programu "Archiwa"	0	365	n.d.	n.d.	n.d.	n.d.	121	365	365	365	365	365	365	365	365	365	365	sprawozdania AP w Łodzi
CG_R_6	rezultat bezpośredni	Liczba dni roboczych w roku, w których dostępne były prace digitalizacji/reprografii w Archiwum Państwowego w Łodzi	Priorytet 2 Programu "Archiwa"	0	365	n.d.	n.d.	n.d.	n.d.	121	365	365	365	365	365	365	365	365	365	365	sprawozdania AP w Łodzi
CG_R_7	rezultat bezpośredni	Liczba dni roboczych w roku, w których dostępna była czytelnia w Archiwum Państwowego w Łodzi	Priorytet 2 Programu "Archiwa"	0	365	n.d.	n.d.	n.d.	n.d.	121	365	365	365	365	365	365	365	365	365	365	sprawozdania AP w Łodzi

**Cel szczegółowy 3**

CG_P_1	produkt	Liczba inwestycji Archiwum Państwowego w Piotrkowie Trybunalskim objętych wsparciem Programu „Archiwa”	Priorytet 3 Programu "Archiwa"	0	1	0	0	0	0	1	n.d.	n.d.	n.d.	n.d.	n.d.	n.d.	n.d.	n.d.	n.d.	n.d.	sprawozdania AP w Piotrkowie Trybunalskim
CG_P_2	produkt	Liczba inwestycji Archiwum Państwowego w Piotrkowie Trybunalskim, które w wyniku Programu „Archiwa” dostosowano do potrzeb osób ze	Priorytet 3 Programu "Archiwa"	0	1	0	0	0	0	1	n.d.	n.d.	n.d.	n.d.	n.d.	n.d.	n.d.	n.d.	n.d.	n.d.	sprawozdania AP w Piotrkowie Trybunalskim

ID wskaźnika	Rodzaj wskaźnika	Nazwa wskaźnika	Zakres danych przypisanych do wskaźnika	Wartość bazowa (2023)	Wartość docelowa (2052)	2023	2024	2025	2026	2027	2028	2029	2030	2031	2032	2033	2034	2035	Źródło danych
		szczególnymi potrzebami																	
CG_P_3	produkt	Liczba energooszczędnych inwestycji Archiwum Państwowego w Piotrkowie Trybunalskim (o wartości zapotrzebowania na nieodnawialną energię pierwotną EP=45 kWh/m2/rok)	Priorytet 3 Programu "Archiwa"	0	1	0	0	0	0	1	n.d.	n.d.	n.d.	n.d.	n.d.	n.d.	n.d.	n.d.	sprawozdania AP w Piotrkowie Trybunalskim
CG_P_4	produkt	Powierzchnia użytkowa inwestycji Archiwum Państwowego w Piotrkowie Trybunalskim objęta wsparciem Programu „Archiwa” [m <sup>2</sup> ]	Priorytet 3 Programu "Archiwa"	0	6 494,20	0	0	0	0	6 494,2	n.d.	n.d.	n.d.	n.d.	n.d.	n.d.	n.d.	n.d.	sprawozdania AP w Piotrkowie Trybunalskim
CG_R_1	rezultat bezpośredni	Minimalny metraż pól w Archiwum Państwowym w Piotrkowie Trybunalskim [m.b.]	Priorytet 3 Programu "Archiwa"	0	21 000	n.d.	n.d.	n.d.	n.d.	9 000	9 000	9 000	9 000	13 000	13 000	13 000	13 000	13 000	sprawozdania AP w Piotrkowie Trybunalskim
CG_R_2	rezultat bezpośredni	Metraż przejętych materiałów archiwalnych przez Archiwum Państwowe w Piotrkowie Trybunalskim [m.b.]	Priorytet 3 Programu "Archiwa"	0	15 000	n.d.	n.d.	n.d.	n.d.	7 100	7 500	7 800	8 000	8 500	8 700	9 000	9 400	9 700	sprawozdania AP w Piotrkowie Trybunalskim
CG_R_3	rezultat bezpośredni	Liczba dni w roku, w których zachowana została prawidłowa temperatura i wilgotność w magazynach Archiwum Państwowego w	Priorytet 3 Programu "Archiwa"	0	365	n.d.	n.d.	n.d.	n.d.	121	365	365	365	365	365	365	365	365	sprawozdania AP w Piotrkowie Trybunalskim

ID wskaźnika	Rodzaj wskaźnika	Nazwa wskaźnika	Zakres danych przypisanych do wskaźnika	Wartość bazowa (2023)	Wartość docelowa (2052)	2023	2024	2025	2026	2027	2028	2029	2030	2031	2032	2033	2034	2035	Źródło danych	
		Piotrkowie Trybunalskim																		
<b>CG_R_4</b>	rezultat bezpośredni	Liczba dni roboczych w roku, w których dostępne były prace konserwacji mokrej w Archiwum Państwowym w Piotrkowie Trybunalskim	<b>Priorytet 3 Programu "Archiwa"</b>	<b>0</b>	<b>365</b>	<b>n.d.</b>	<b>n.d.</b>	<b>n.d.</b>	<b>n.d.</b>	121	365	365	365	365	365	365	365	365	365	sprawozdania AP w Piotrkowie Trybunalskim
<b>CG_R_5</b>	rezultat bezpośredni	Liczba dni roboczych w roku, w których dostępne były prace konserwacji suchej w Archiwum Państwowym w Piotrkowie Trybunalskim	<b>Priorytet 3 Programu "Archiwa"</b>	<b>0</b>	<b>365</b>	<b>n.d.</b>	<b>n.d.</b>	<b>n.d.</b>	<b>n.d.</b>	121	365	365	365	365	365	365	365	365	365	sprawozdania AP w Piotrkowie Trybunalskim
<b>CG_R_6</b>	rezultat bezpośredni	Liczba dni roboczych w roku, w których dostępne były prace digitalizacji/reprografii w Archiwum Państwowym w Piotrkowie Trybunalskim	<b>Priorytet 3 Programu "Archiwa"</b>	<b>0</b>	<b>365</b>	<b>n.d.</b>	<b>n.d.</b>	<b>n.d.</b>	<b>n.d.</b>	121	365	365	365	365	365	365	365	365	365	sprawozdania AP w Piotrkowie Trybunalskim
<b>CG_R_7</b>	rezultat bezpośredni	Liczba dni roboczych w roku, w których dostępna była czytelnia w Archiwum Państwowym w Piotrkowie Trybunalskim	<b>Priorytet 3 Programu "Archiwa"</b>	<b>0</b>	<b>365</b>	<b>n.d.</b>	<b>n.d.</b>	<b>n.d.</b>	<b>n.d.</b>	121	365	365	365	365	365	365	365	365	365	sprawozdania AP w Piotrkowie Trybunalskim

ID wskaźnika	Rodzaj wskaźnika	Nazwa wskaźnika	Zakres danych przypisanych do wskaźnika	Wartość bazowa (2023)	Wartość docelowa (2052)	2023	2024	2025	2026	2027	2028	2029	2030	2031	2032	2033	2034	2035	Źródło danych	
<b>Cel szczegółowy 4</b>																				
CG_P_1	produkt	Liczba inwestycji Archiwum Państwowego w Poznaniu objętych wsparciem Programu „Archiwa”	Priorytet 4 Programu „Archiwa”	0	1	0	0	0	0	1 <sup>(21)</sup>	n.d.	n.d.	n.d.	n.d.	n.d.	n.d.	n.d.	n.d.	n.d.	sprawozdania AP w Poznaniu
CG_P_2	produkt	Liczba inwestycji Archiwum Państwowego w Poznaniu, które w wyniku Programu „Archiwa” dostosowano do potrzeb osób ze szczególnymi potrzebami	Priorytet 4 Programu „Archiwa”	0	1	0	0	0	0	1	n.d.	n.d.	n.d.	n.d.	n.d.	n.d.	n.d.	n.d.	n.d.	sprawozdania AP w Poznaniu
CG_P_3	produkt	Liczba energooszczędnych inwestycji Archiwum Państwowego w Poznaniu (o wartości zapotrzebowania na nieodnawialną energię pierwotną EP=45 kWh/m <sup>2</sup> /rok)	Priorytet 4 Programu „Archiwa”	0	1	0	0	0	0	1	n.d.	n.d.	n.d.	n.d.	n.d.	n.d.	n.d.	n.d.	n.d.	sprawozdania AP w Poznaniu
CG_P_4	produkt	Powierzchnia użytkowa inwestycji Archiwum Państwowego w Poznaniu objęta wsparciem Programu „Archiwa” [m <sup>2</sup> ]	Priorytet 4 Programu „Archiwa”	0	2 396,61	0	0	0	0	2 396,61 <sup>(22)</sup>	n.d.	n.d.	n.d.	n.d.	n.d.	n.d.	n.d.	n.d.	n.d.	sprawozdania AP w Poznaniu

<sup>121)</sup> Prace w Koszalinie i Poznaniu będą trwały dłużej w istniejących zabytkowych obiektach – trudniejsze jest wykonywanie prac na istniejącym obiekcie niż wybudowanie budynku od podstaw, natomiast nowe budynki zostaną oddane do końca 2027 r. Dwa etapy inwestycyjne dla tych lokalizacji zostały uwzględnione w modelu finansowym, na podstawie którego Minister Finansów wydał zgodę na sfinansowanie Programu „Archiwa” z budżetu państwa. Kontynuacja prac w Poznaniu i Koszalinie w zabytkach nie wpływa na użytkowanie pozostałych obiektów objętych inwestycją, tym samym kontynuacja prac nie wpływa na osiągnięcie wartości wskaźnika, a przez to na wysokość opłaty za dostępność wypłacanej Partnerowi Prywatnemu.

<sup>122)</sup> Podana wartość miernika dotyczy zakładanej nowo wybudowanej powierzchni.

ID wskaźnika	Rodzaj wskaźnika	Nazwa wskaźnika	Zakres danych przypisanych do wskaźnika	Wartość bazowa (2023)	Wartość docelowa (2052)	2023	2024	2025	2026	2027	2028	2029	2030	2031	2032	2033	2034	2035	Źródło danych
CG_R_1	rezultat bezpośredni	Minimalny metraż pokłęk w Archiwum Państwowym w Poznaniu [m.b.]	Priorytet 4 Programu "Archiwa"	0	17 440	n.d.	n.d.	n.d.	n.d.	9 000	9 000	9 000	9 000	11 000	11 000	11 000	11 000	11 000	sprawozdania AP w Poznaniu
CG_R_2	rezultat bezpośredni	Metraż przejętych materiałów archiwalnych przez Archiwum Państwowe w Poznaniu [m.b.]	Priorytet 4 Programu "Archiwa"	0	15 435	n.d.	n.d.	n.d.	n.d.	6 685	7 385	7 735	8 085	8 435	8 785	9 135	9 485	9 835	sprawozdania AP w Poznaniu
CG_R_3	rezultat bezpośredni	Liczba dni w roku, w których zachowana została prawidłowa temperatura i wilgotność w magazynach Archiwum Państwowego w Poznaniu	Priorytet 4 Programu "Archiwa"	0	365	n.d.	n.d.	n.d.	n.d.	214	365	365	365	365	365	365	365	365	sprawozdania AP w Poznaniu
CG_R_4	rezultat bezpośredni	Liczba dni roboczych w roku, w których dostępne były pracownie konserwacji mokrej w Archiwum Państwowym w Poznaniu	Priorytet 4 Programu "Archiwa"	0	0	0	0	0	0	0	0	0	0	0	0	0	0	0	sprawozdania AP w Poznaniu
CG_R_5	rezultat bezpośredni	Liczba dni roboczych w roku, w których dostępne były pracownie konserwacji suchej w Archiwum Państwowym w Poznaniu	Priorytet 4 Programu "Archiwa"	0	0	0	0	0	0	0	0	0	0	0	0	0	0	0	sprawozdania AP w Poznaniu
CG_R_6	rezultat bezpośredni	Liczba dni roboczych w roku, w których dostępne były pracownie digitalizacji/reprografi w Archiwum Państwowym w Poznaniu	Priorytet 4 Programu "Archiwa"	0	0	0	0	0	0	0	0	0	0	0	0	0	0	0	sprawozdania AP w Poznaniu



ID wskaźnika	Rodzaj wskaźnika	Nazwa wskaźnika	Zakres danych przypisanych do wskaźnika	Wartość bazowa (2023)	Wartość docelowa (2052)	2023	2024	2025	2026	2027	2028	2029	2030	2031	2032	2033	2034	2035	Źródło danych	
CG_R_7	rezultat bezpośredni	Liczba dni roboczych w roku, w których dostępna była czytelnia w Archiwum Państwowym w Poznaniu	Priorytet 4 Programu "Archiwa"	0	365	n.d.	n.d.	n.d.	n.d.	214	365	365	365	365	365	365	365	365	365	sprawozdania AP w Poznaniu
<b>Cel szczegółowy 5</b>																				
CG_P_1	produkt	Liczba inwestycji Archiwum Państwowego w Szczecinie objętych wsparciem Programu „Archiwa”	Priorytet 5 Programu "Archiwa"	0	1	0	0	0	0	1	n.d.	n.d.	n.d.	n.d.	n.d.	n.d.	n.d.	n.d.	n.d.	sprawozdania AP w Szczecinie
CG_P_2	produkt	Liczba inwestycji Archiwum Państwowego w Szczecinie, które w wyniku Programu „Archiwa” dostosowano do potrzeb osób ze szczególnymi potrzebami	Priorytet 5 Programu "Archiwa"	0	1	0	0	0	0	1	n.d.	n.d.	n.d.	n.d.	n.d.	n.d.	n.d.	n.d.	n.d.	sprawozdania AP w Szczecinie
CG_P_3	produkt	Liczba energooszczędnych inwestycji Archiwum Państwowego w Szczecinie (o wartości zapotrzebowania na nieodnawialną energię pierwotną EP=45 kWh/m2/rok)	Priorytet 5 Programu "Archiwa"	0	1	0	0	0	0	1	n.d.	n.d.	n.d.	n.d.	n.d.	n.d.	n.d.	n.d.	n.d.	sprawozdania AP w Szczecinie
CG_P_4	produkt	Powierzchnia użytkowa inwestycji Archiwum Państwowego w Szczecinie objęta wsparciem Programu „Archiwa” [m <sup>2</sup> ]	Priorytet 5 Programu "Archiwa"	0	9430,17	0	0	0	0	9430,17	n.d.	n.d.	n.d.	n.d.	n.d.	n.d.	n.d.	n.d.	n.d.	sprawozdania AP w Szczecinie
CG_R_1	rezultat bezpośredni	Minimalny metraż pól w Archiwum	Priorytet 5 Programu "Archiwa"	0	37534,4	n.d.	n.d.	n.d.	n.d.	22000	22000	22000	22000	23000	23000	24000	24000	25000	25000	sprawozdania AP w Szczecinie

ID wskaźnika	Rodzaj wskaźnika	Nazwa wskaźnika	Zakres danych przypisanych do wskaźnika	Wartość bazowa (2023)	Wartość docelowa (2052)	2023	2024	2025	2026	2027	2028	2029	2030	2031	2032	2033	2034	2035	Źródło danych
		Państwowym w Szczecinie [m.b.]																	
CG_R_2	rezultat bezpośredni	Metraż przejętych materiałów archiwalnych przez Archiwum Państwowe w Szczecinie [m.b.]	Priorytet 5 Programu "Archiwa"	0	27500	n.d.	n.d.	n.d.	n.d.	15000	16000	16500	17000	17500	18000	18500	19000	19500	sprawozdania AP w Szczecinie
CG_R_3	rezultat bezpośredni	Liczba dni w roku, w których zachowana została prawidłowa temperatura i wilgotność w magazynach Archiwum Państwowego w Szczecinie	Priorytet 5 Programu "Archiwa"	0	365	n.d.	n.d.	n.d.	n.d.	214	365	365	365	365	365	365	365	365	sprawozdania AP w Szczecinie
CG_R_4	rezultat bezpośredni	Liczba dni roboczych w roku, w których dostępna była pracownia konserwacji mokrej w Archiwum Państwowym w Szczecinie	Priorytet 5 Programu "Archiwa"	0	365	n.d.	n.d.	n.d.	n.d.	214	365	365	365	365	365	365	365	365	sprawozdania AP w Szczecinie
CG_R_5	rezultat bezpośredni	Liczba dni roboczych w roku, w których dostępna była pracownia konserwacji suchej w Archiwum Państwowym w Szczecinie	Priorytet 5 Programu "Archiwa"	0	365	n.d.	n.d.	n.d.	n.d.	214	365	365	365	365	365	365	365	365	sprawozdania AP w Szczecinie
CG_R_6	rezultat bezpośredni	Liczba dni roboczych w roku, w których dostępna była pracownia digitalizacji w Archiwum Państwowym w Szczecinie	Priorytet 5 Programu "Archiwa"	0	365	n.d.	n.d.	n.d.	n.d.	214	365	365	365	365	365	365	365	365	sprawozdania AP w Szczecinie
CG_R_7	rezultat bezpośredni	Liczba dni roboczych w roku, w których dostępna była czytelnia w Archiwum	Priorytet 5 Programu "Archiwa"	0	365	n.d.	n.d.	n.d.	n.d.	214	365	365	365	365	365	365	365	365	sprawozdania AP w Szczecinie

ID wskaźnika	Rodzaj wskaźnika	Nazwa wskaźnika	Zakres danych przypisanych do wskaźnika	Wartość bazowa (2023)	Wartość docelowa (2052)	2023	2024	2025	2026	2027	2028	2029	2030	2031	2032	2033	2034	2035	Źródło danych	
		Państwowym w Szczecinie																		

Tabela 12 Tabela wskaźników dla Programu „Archiwa” – kontynuacja, zestawienie danych za lata 2036–2052

ID wskaźnika	Rodzaj wskaźnika	Nazwa wskaźnika	Zakres danych przypisanych do wskaźnika	Wartość bazowa (2023)	Wartość docelowa (2052)	2036	2037	2038	2039	2040	2041	2042	2043	2044	2045	2046	2047	2048	2049	2050	2051	2052	Źródło danych
<b>Cel główny</b>																							
CG_P_1	produkt	Liczba inwestycji objętych wsparciem Programu „Archiwa”	wartość dla Priorytetów 1-5 razem	0	5	n.d.	n.d.	n.d.	n.d.	n.d.	n.d.	n.d.	n.d.	n.d.	n.d.	n.d.	n.d.	n.d.	n.d.	n.d.	n.d.	n.d.	sprawozdania AP objętych Programem „Archiwa”
CG_P_2	produkt	Liczba inwestycji, które w wyniku Programu „Archiwa” dostosowano do potrzeb osób ze szczególnymi potrzebami	wartość dla Priorytetów 1-5 razem	0	5	n.d.	n.d.	n.d.	n.d.	n.d.	n.d.	n.d.	n.d.	n.d.	n.d.	n.d.	n.d.	n.d.	n.d.	n.d.	n.d.	n.d.	sprawozdania AP objętych Programem „Archiwa”
CG_P_3	produkt	Liczba energooszczędnych inwestycji (o wartości zapotrzebowania na nieodnawialną energię pierwotną EP=45 kWh/m2/rok ) objętych wsparciem w ramach Programu „Archiwa”	wartość dla Priorytetów 1-5 razem	0	5	n.d.	n.d.	n.d.	n.d.	n.d.	n.d.	n.d.	n.d.	n.d.	n.d.	n.d.	n.d.	n.d.	n.d.	n.d.	n.d.	n.d.	sprawozdania AP objętych Programem „Archiwa”
CG_P_4	produkt	Powierzchnia użytkowa inwestycji objętych wsparciem Programu „Archiwa” [m <sup>2</sup> ]	wartość dla Priorytetów 1-5 razem	0	29 093,07	n.d.	n.d.	n.d.	n.d.	n.d.	n.d.	n.d.	n.d.	n.d.	n.d.	n.d.	n.d.	n.d.	n.d.	n.d.	n.d.	n.d.	sprawozdania AP objętych Programem „Archiwa”

ID wskaźnika	Rodzaj wskaźnika	Nazwa wskaźnika	Zakres danych przypisanych do wskaźnika	Wartość bazowa (2023)	Wartość docelowa (2052)	2036	2037	2038	2039	2040	2041	2042	2043	2044	2045	2046	2047	2048	2049	2050	2051	2052	Źródło danych
CG_R_1	rezultat bezpośredni	Minimalny metraż pól w Archiwach Państwowych objętych Programem „Archiwa” [m.b.]	wartość dla Priorytetów 1-5 razem	0	131 287,40	92 200,00	97 700,00	97 700,00	98 700,00	98 700,00	104 700,00	109 300,00	110 300,00	111 300,00	112 300,00	117 300,00	123 000,00	124 000,00	125 000,00	126 000,00	131 287,40	131 287,40	sprawozdania AP objętych Programem „Archiwa”
CG_R_2	rezultat bezpośredni	Metraż przejętych materiałów archiwalnych przez Archiwa Państwowe objęte Programem „Archiwa” [m.b.]	wartość dla Priorytetów 1-5 razem	0	109 428,10	77 933,10	80 146,10	82 159,10	84 072,10	86 085,10	88 298,10	90 411,10	92 524,10	94 637,10	96 850,10	98 863,10	100 776,10	102 689,10	104 702,10	106 615,10	108 628,10	109 428,10	sprawozdania AP objętych Programem „Archiwa”
CG_R_3	rezultat bezpośredni	Liczba dni w roku, w których zachowana została prawidłowa temperatura i wilgotność w magazynach Archiwów Państwowych objętych Programem „Archiwa”	wartość dla Priorytetów 1-5 razem	0	1 825,00	1 825,00	1 825,00	1 825,00	1 825,00	1 825,00	1 825,00	1 825,00	1 825,00	1 825,00	1 825,00	1 825,00	1 825,00	1 825,00	1 825,00	1 825,00	1 825,00	1 825,00	sprawozdania AP objętych Programem „Archiwa”
CG_R_4	rezultat bezpośredni	Liczba dni roboczych w roku, w których dostępne były pracownie konserwacji mokrej w Archiwach Państwowych objętych Programem „Archiwa”	wartość dla Priorytetów 1-5 razem	0	1 460,00	1 460,00	1 460,00	1 460,00	1 460,00	1 460,00	1 460,00	1 460,00	1 460,00	1 460,00	1 460,00	1 460,00	1 460,00	1 460,00	1 460,00	1 460,00	1 460,00	1 460,00	sprawozdania AP objętych Programem „Archiwa”
CG_R_5	rezultat bezpośredni	Liczba dni roboczych w roku, w których dostępne były pracownie	wartość dla Priorytetów 1-5 razem	0	1 460,00	1 460,00	1 460,00	1 460,00	1 460,00	1 460,00	1 460,00	1 460,00	1 460,00	1 460,00	1 460,00	1 460,00	1 460,00	1 460,00	1 460,00	1 460,00	1 460,00	1 460,00	sprawozdania AP objętych Programem „Archiwa”

ID wskaźnika	Rodzaj wskaźnika	Nazwa wskaźnika	Zakres danych przypisanych do wskaźnika	Wartość bazowa (2023)	Wartość docelowa (2052)	2036	2037	2038	2039	2040	2041	2042	2043	2044	2045	2046	2047	2048	2049	2050	2051	2052	Źródło danych
CG_R_6	rezultat bezpośredni	Liczba dni roboczych w roku, w których dostępne były pracownie digitalizacji/reprografi w Archiwach Państwowych objętych Programem „Archiwa”	wartość dla Priorytetów 1-5 razem	0	1 460,00	460,00	460,00	460,00	460,00	460,00	460,00	460,00	460,00	460,00	460,00	460,00	460,00	460,00	460,00	460,00	460,00	460,00	sprawozdania AP objętych Programem „Archiwa”
CG_R_7	rezultat bezpośredni	Liczba dni roboczych w roku, w których dostępna była czytelnia w Archiwach Państwowych objętych Programem „Archiwa”	wartość dla Priorytetów 1-5 razem	0	1 460,00	460,00	460,00	460,00	460,00	460,00	460,00	460,00	460,00	460,00	460,00	460,00	460,00	460,00	460,00	460,00	460,00	460,00	sprawozdania AP objętych Programem „Archiwa”
CG_R_8	rezultat bezpośredni	Liczba szkoleń przeprowadzonych dla pracowników Archiwów Państwowych zaangażowanych we wdrażanie Programu „Archiwa”	wartość dla Priorytetów 1-5 razem	0	203	7	7	7	7	7	7	7	7	7	7	7	7	7	7	7	7	7	sprawozdania AP objętych Programem „Archiwa”

ID wskaźnika	Rodzaj wskaźnika	Nazwa wskaźnika	Zakres danych przypisanych do wskaźnika	Wartość bazowa (2023)	Wartość docelowa (2052)	2036	2037	2038	2039	2040	2041	2042	2043	2044	2045	2046	2047	2048	2049	2050	2051	2052	Źródło danych
<b>Cel szczegółowy 1</b>																							
CG_P_1	produkt	Liczba inwestycji Archiwum Państwowego w Koszalinie objęta wsparciem Programu „Archiwa”	Priorytet 1 Programu „Archiwa”	0	1	n.d.	n.d.	n.d.	n.d.	n.d.	n.d.	n.d.	n.d.	n.d.	n.d.	n.d.	n.d.	n.d.	n.d.	n.d.	n.d.	n.d.	sprawozdania AP w Koszalinie
CG_P_2	produkt	Liczba inwestycji Archiwum Państwowego w Koszalinie, które w wyniku Programu „Archiwa” zostały dostosowane do potrzeb osób ze szczególnymi potrzebami	Priorytet 1 Programu „Archiwa”	0	1	n.d.	n.d.	n.d.	n.d.	n.d.	n.d.	n.d.	n.d.	n.d.	n.d.	n.d.	n.d.	n.d.	n.d.	n.d.	n.d.	n.d.	sprawozdania AP w Koszalinie
CG_P_3	produkt	Liczba energooszczędnych inwestycji Archiwum Państwowego w Koszalinie (o wartości zapotrzebowania na nieodnawialną energię pierwotną EP=45 kWh/m2/rok)	Priorytet 1 Programu „Archiwa”	0	1	n.d.	n.d.	n.d.	n.d.	n.d.	n.d.	n.d.	n.d.	n.d.	n.d.	n.d.	n.d.	n.d.	n.d.	n.d.	n.d.	n.d.	sprawozdania AP w Koszalinie
CG_P_4	produkt	Powierzchnia użytkowa inwestycji Archiwum Państwowego w Koszalinie objęta wsparciem Programu „Archiwa” [m <sup>2</sup> ]	Priorytet 1 Programu „Archiwa”	0	2 213,09	n.d.	n.d.	n.d.	n.d.	n.d.	n.d.	n.d.	n.d.	n.d.	n.d.	n.d.	n.d.	n.d.	n.d.	n.d.	n.d.	n.d.	sprawozdania AP w Koszalinie

ID wskaźnika	Rodzaj wskaźnika	Nazwa wskaźnika	Zakres danych przypisanych do wskaźnika	Wartość bazowa (2023)	Wartość docelowa (2052)	2047	2048	2049	2050	2051	2052	Źródło danych
CG_R_1	rezultat bezpośredni	Minimalny metraż pól w Archiwum Państwowym w Koszalinie [m.b.]	Priorytet 1 Programu "Archiwa"	0	7 000	7000	7000	7000	7000	7000	7000	sprawozdania AP w Koszalinie
CG_R_2	rezultat bezpośredni	Metraż przejętych materiałów archiwalnych przez Archiwum Państwowe w Koszalinie [m.b.]	Priorytet 1 Programu "Archiwa"	0	5 493	5178,1	5304,1	5367,1	5430,1	5493,1	5493,1	sprawozdania AP w Koszalinie
CG_R_3	rezultat bezpośredni	Liczba dni w roku, w których zachowana została prawidłowa temperatura i wilgotność w magazynach Archiwum Państwowego w Koszalinie	Priorytet 1 Programu "Archiwa"	0	365	365	365	365	365	365	365	sprawozdania AP w Koszalinie
CG_R_4	rezultat bezpośredni	Liczba dni roboczych w roku, w których dostępne były pracownie konserwacji mokrej w Archiwum Państwowego w Koszalinie	Priorytet 1 Programu "Archiwa"	0	365	365	365	365	365	365	365	sprawozdania AP w Koszalinie
CG_R_5	rezultat bezpośredni	Liczba dni roboczych w roku, w których dostępne były pracownie konserwacji suchej w Archiwum Państwowego w Koszalinie	Priorytet 1 Programu "Archiwa"	0	365	365	365	365	365	365	365	sprawozdania AP w Koszalinie



ID wskaźnika	Rodzaj wskaźnika	Nazwa wskaźnika	Zakres danych przypisanych do wskaźnika	Wartość bazowa (2023)	Wartość docelowa (2052)	2036	2037	2038	2039	2040	2041	2042	2043	2044	2045	2046	2047	2048	2049	2050	2051	2052	Źródło danych	
CG_R_6	rezultat bezpośredni	Liczba dni roboczych w roku, w których dostępne były pracownie digitalizacji/reprografii w Archiwum Państwowego w Koszalinie	Priorytet 1 Programu "Archiwa"	0	365	365	365	365	365	365	365	365	365	365	365	365	365	365	365	365	365	365	365	sprawozdania AP w Koszalinie
CG_R_7	rezultat bezpośredni	Liczba dni roboczych w roku, w których dostępna była czytelnia w Archiwum Państwowego w Koszalinie	Priorytet 1 Programu "Archiwa"	0	0	0	0	0	0	0	0	0	0	0	0	0	0	0	0	0	0	0	0	sprawozdania AP w Koszalinie

**Cel szczegółowy 2**

CG_P_1	produkt	Liczba inwestycji Archiwum Państwowego w Łodzi objętych wsparciem Programu "Archiwa"	Priorytet 2 Programu "Archiwa"	0	1	n.d.	n.d.	n.d.	n.d.	n.d.	n.d.	n.d.	n.d.	n.d.	n.d.	n.d.	n.d.	n.d.	n.d.	n.d.	n.d.	n.d.	n.d.	sprawozdania AP w Łodzi
CG_P_2	produkt	Liczba inwestycji Archiwum Państwowego w Łodzi, które w wyniku Programu „Archiwa” dostosowano do potrzeb osób ze szczególnymi potrzebami	Priorytet 2 Programu "Archiwa"	0	1	n.d.	n.d.	n.d.	n.d.	n.d.	n.d.	n.d.	n.d.	n.d.	n.d.	n.d.	n.d.	n.d.	n.d.	n.d.	n.d.	n.d.	n.d.	sprawozdania AP w Łodzi
CG_P_3	produkt	Liczba energooszczędnych inwestycji Archiwum Państwowego w Łodzi (o wartości	Priorytet 2 Programu "Archiwa"	0	1	n.d.	n.d.	n.d.	n.d.	n.d.	n.d.	n.d.	n.d.	n.d.	n.d.	n.d.	n.d.	n.d.	n.d.	n.d.	n.d.	n.d.	n.d.	sprawozdania AP w Łodzi

ID wskaźnika	Rodzaj wskaźnika	Nazwa wskaźnika	Zakres danych przypisanych do wskaźnika	Wartość bazowa (2023)	Wartość docelowa (2052)	2036	2037	2038	2039	2040	2041	2042	2043	2044	2045	2046	2047	2048	2049	2050	2051	2052	Źródło danych
		zapotrzebowania na nieodnawialną energię pierwotną EP=45 kWh/m2/rok)																					
CG_P_4	produkt	Powierzchnia użytkowa inwestycji Archiwum Państwowego w Łodzi objęta Programu „Archiwa” [m <sup>2</sup> ]	Priorytet 2 Programu „Archiwa”	0	8559	n.d.	n.d.	n.d.	n.d.	n.d.	n.d.	n.d.	n.d.	n.d.	n.d.	n.d.	n.d.	n.d.	n.d.	n.d.	n.d.	n.d.	konceptja architektoniczna
CG_R_1	rezultat bezpośredni	Minimalny metraż pól w Archiwum Państwowym w Łodzi [m.b.]	Priorytet 2 Programu „Archiwa”	0	48313	34000	38000	38000	38000	38000	38000	42000	42000	42000	42000	42000	46000	46000	46000	46000	48313	48313	konceptja architektoniczna
CG_R_2	rezultat bezpośredni	Metraż przejętych materiałów archiwalnych przez Archiwum Państwowe w Łodzi [m.b.]	Priorytet 2 Programu „Archiwa”	0	46000	33200	34000	34800	35600	36400	37200	38000	38800	39600	40400	41200	42000	42800	43600	44400	45200	46000	plany AP w Łodzi
CG_R_3	rezultat bezpośredni	Liczba dni w roku, w których zachowana została prawidłowa temperatura i wilgotność w magazynach Archiwum Państwowego w Łodzi	Priorytet 2 Programu „Archiwa”	0	365	365	365	365	365	365	365	365	365	365	365	365	365	365	365	365	365	365	sprawozdania AP w Łodzi
CG_R_4	rezultat bezpośredni	Liczba dni roboczych w roku, w których dostępne były pracownie konserwacji mokrej w	Priorytet 2 Programu „Archiwa”	0	365	365	365	365	365	365	365	365	365	365	365	365	365	365	365	365	365	365	sprawozdania AP w Łodzi

ID wskaźnika	Rodzaj wskaźnika	Nazwa wskaźnika	Zakres danych przypisanych do wskaźnika	Wartość bazowa (2023)	Wartość docelowa (2052)	2036	2037	2038	2039	2040	2041	2042	2043	2044	2045	2046	2047	2048	2049	2050	2051	2052	Źródło danych	
		Archiwum Państwowego w Łodzi																						
CG_R_5	rezultat bezpośredni	Liczba dni roboczych w roku, w których dostępne były pracownie konserwacji suchej w Archiwum Państwowego w Łodzi	Priorytet 2 Programu "Archiwa"	0	365	365	365	365	365	365	365	365	365	365	365	365	365	365	365	365	365	365	365	sprawozdania AP w Łodzi
CG_R_6	rezultat bezpośredni	Liczba dni roboczych w roku, w których dostępne były pracownie digitalizacji/reprografii w Archiwum Państwowego w Łodzi	Priorytet 2 Programu "Archiwa"	0	365	365	365	365	365	365	365	365	365	365	365	365	365	365	365	365	365	365	365	sprawozdania AP w Łodzi
CG_R_7	rezultat bezpośredni	Liczba dni roboczych w roku, w których dostępna była czytelnia w Archiwum Państwowego w Łodzi	Priorytet 2 Programu "Archiwa"	0	365	365	365	365	365	365	365	365	365	365	365	365	365	365	365	365	365	365	365	sprawozdania AP w Łodzi
<b>Cel szczegółowy 3</b>																								
CG_P_1	produkt	Liczba inwestycji Archiwum Państwowego w Piotrkowie Trybunalskim objętych wsparciem Programu „Archiwa”	Priorytet 3 Programu "Archiwa"	0	1	n.d.	n.d.	n.d.	n.d.	n.d.	n.d.	n.d.	n.d.	n.d.	n.d.	n.d.	n.d.	n.d.	n.d.	n.d.	n.d.	n.d.	sprawozdania AP w Piotrkowie Trybunalskim	

ID wskaźnika	Rodzaj wskaźnika	Nazwa wskaźnika	Zakres danych przypisanych do wskaźnika	Wartość bazowa (2023)	Wartość docelowa (2052)	2036	2037	2038	2039	2040	2041	2042	2043	2044	2045	2046	2047	2048	2049	2050	2051	2052	Źródło danych
CG_P_2	produkt	Liczba inwestycji Archiwum Państwowego w Piotrkowie Trybunalskim, które w wyniku Programu „Archiwa” dostosowano do potrzeb osób ze szczególnymi potrzebami	Priorytet 3 Programu „Archiwa”	0	1	n.d.	n.d.	n.d.	n.d.	n.d.	n.d.	n.d.	n.d.	n.d.	n.d.	n.d.	n.d.	n.d.	n.d.	n.d.	n.d.	n.d.	sprawozdania AP w Piotrkowie Trybunalskim
CG_P_3	produkt	Liczba energooszczędnych inwestycji Archiwum Państwowego w Piotrkowie Trybunalskim (o wartości zapotrzebowania na nieodnawialną energię pierwotną EP=45 kWh/m2/rok)	Priorytet 3 Programu „Archiwa”	0	1	n.d.	n.d.	n.d.	n.d.	n.d.	n.d.	n.d.	n.d.	n.d.	n.d.	n.d.	n.d.	n.d.	n.d.	n.d.	n.d.	n.d.	sprawozdania AP w Piotrkowie Trybunalskim
CG_P_4	produkt	Powierzchnia użytkowa inwestycji Archiwum Państwowego w Piotrkowie Trybunalskim objęta wsparciem Programu „Archiwa” [m <sup>2</sup> ]	Priorytet 3 Programu „Archiwa”	0	6 494,20	n.d.	n.d.	n.d.	n.d.	n.d.	n.d.	n.d.	n.d.	n.d.	n.d.	n.d.	n.d.	n.d.	n.d.	n.d.	n.d.	n.d.	sprawozdania AP w Piotrkowie Trybunalskim
CG_R_1	rezultat bezpośredni	Minimalny metraż pól w Archiwum Państwowym w Piotrkowie Trybunalskim [m.b.]	Priorytet 3 Programu „Archiwa”	0	21 000	15000	15000	15000	15000	15000	18000	18000	18000	18000	18000	20000	20000	20000	20000	20000	21000	21000	sprawozdania AP w Piotrkowie Trybunalskim

ID wskaźnika	Rodzaj wskaźnika	Nazwa wskaźnika	Zakres danych przypisanych do wskaźnika	Wartość bazowa (2023)	Wartość docelowa (2052)	2036	2037	2038	2039	2040	2041	2042	2043	2044	2045	2046	2047	2048	2049	2050	2051	2052	Źródło danych
CG_R_2	rezultat bezpośredni	Metraż przejętych materiałów archiwalnych przez Archiwum Państwowe w Piotrkowie Trybunalskim [m.b.]	Priorytet 3 Programu "Archiwa"	0	15 000	10000	10500	10800	11000	11300	11800	12200	12600	13000	13500	13800	14000	14200	14500	14700	15000	15000	sprawozdania AP w Piotrkowie Trybunalskim
CG_R_3	rezultat bezpośredni	Liczba dni w roku, w których zachowana została prawidłowa temperatura i wilgotność w magazynach Archiwum Państwowego w Piotrkowie Trybunalskim	Priorytet 3 Programu "Archiwa"	0	365	365	365	365	365	365	365	365	365	365	365	365	365	365	365	365	365	365	sprawozdania AP w Piotrkowie Trybunalskim
CG_R_4	rezultat bezpośredni	Liczba dni roboczych w roku, w których dostępne były pracownie konserwacji mokrej w Archiwum Państwowym w Piotrkowie Trybunalskim	Priorytet 3 Programu "Archiwa"	0	365	365	365	365	365	365	365	365	365	365	365	365	365	365	365	365	365	365	sprawozdania AP w Piotrkowie Trybunalskim
CG_R_5	rezultat bezpośredni	Liczba dni roboczych w roku, w których dostępne były pracownie konserwacji suchej w Archiwum Państwowym w Piotrkowie Trybunalskim	Priorytet 3 Programu "Archiwa"	0	365	365	365	365	365	365	365	365	365	365	365	365	365	365	365	365	365	365	sprawozdania AP w Piotrkowie Trybunalskim

ID wskaźnika	Rodzaj wskaźnika	Nazwa wskaźnika	Zakres danych przypisanych do wskaźnika	Wartość bazowa (2023)	Wartość docelowa (2052)	2036	2037	2038	2039	2040	2041	2042	2043	2044	2045	2046	2047	2048	2049	2050	2051	2052	Źródło danych	
CG_R_6	rezultat bezpośredni	Liczba dni roboczych w roku, w których dostępne były pracownie digitalizacji/reprografii w Archiwum Państwowym w Piotrkowie Trybunalskim	Priorytet 3 Programu "Archiwa"	0	365	365	365	365	365	365	365	365	365	365	365	365	365	365	365	365	365	365	365	sprawozdania AP w Piotrkowie Trybunalskim
CG_R_7	rezultat bezpośredni	Liczba dni roboczych w roku, w których dostępna była czytelnia w Archiwum Państwowym w Piotrkowie Trybunalskim	Priorytet 3 Programu "Archiwa"	0	365	365	365	365	365	365	365	365	365	365	365	365	365	365	365	365	365	365	365	sprawozdania AP w Piotrkowie Trybunalskim
<b>Cel szczegółowy 4</b>																								
CG_P_1	produkt	Liczba inwestycji Archiwum Państwowego w Poznaniu objętych wsparciem Programu "Archiwa"	Priorytet 4 Programu "Archiwa"	0	1	n.d.	n.d.	n.d.	n.d.	n.d.	n.d.	n.d.	n.d.	n.d.	n.d.	n.d.	n.d.	n.d.	n.d.	n.d.	n.d.	n.d.	n.d.	sprawozdania AP w Poznaniu
CG_P_2	produkt	Liczba inwestycji Archiwum Państwowego w Poznaniu, które w wyniku Programu „Archiwa” dostosowano do potrzeb osób ze szczególnymi potrzebami	Priorytet 4 Programu "Archiwa"	0	1	n.d.	n.d.	n.d.	n.d.	n.d.	n.d.	n.d.	n.d.	n.d.	n.d.	n.d.	n.d.	n.d.	n.d.	n.d.	n.d.	n.d.	n.d.	sprawozdania AP w Poznaniu

ID wskaźnika	Rodzaj wskaźnika	Nazwa wskaźnika	Zakres danych przypisanych do wskaźnika	Wartość bazowa (2023)	Wartość docelowa (2052)	2036	2037	2038	2039	2040	2041	2042	2043	2044	2045	2046	2047	2048	2049	2050	2051	2052	Źródło danych
CG_P_3	produkt	Liczba energooszczędnych inwestycji Archiwum Państwowego w Poznaniu (o wartości zapotrzebowania na nieodnawialną energię pierwotną EP=45 kWh/m2/rok)	Priorytet 4 Programu "Archiwa"	0	1	n.d.	n.d.	n.d.	n.d.	n.d.	n.d.	n.d.	n.d.	n.d.	n.d.	n.d.	n.d.	n.d.	n.d.	n.d.	n.d.	n.d.	sprawozdania AP w Poznaniu
CG_P_4	produkt	Powierzchnia użytkowa inwestycji Archiwum Państwowego w Poznaniu objęta wsparciem Programu „Archiwa” [m <sup>2</sup> ]	Priorytet 4 Programu "Archiwa"	0	2 396,61	n.d.	n.d.	n.d.	n.d.	n.d.	n.d.	n.d.	n.d.	n.d.	n.d.	n.d.	n.d.	n.d.	n.d.	n.d.	n.d.	n.d.	sprawozdania AP w Poznaniu
CG_R_1	rezultat bezpośredni	Minimalny metraż półek w Archiwum Państwowym w Poznaniu [m.b.]	Priorytet 4 Programu "Archiwa"	0	17 440	13 000	13 000	13 000	13 000	13 000	15 000	15 000	15 000	15 000	15 000	17 000	17 000	17 000	17 000	17 000	17 440	17 440	sprawozdania AP w Poznaniu
CG_R_2	rezultat bezpośredni	Metraż przejętych materiałów archiwalnych przez Archiwum Państwowe w Poznaniu [m.b.]	Priorytet 4 Programu "Archiwa"	0	15 435	10 185	10 535	10 885	11 235	11 585	11 935	12 285	12 635	12 985	13 335	13 685	14 035	14 385	14 735	15 085	15 435	15 435	sprawozdania AP w Poznaniu
CG_R_3	rezultat bezpośredni	Liczba dni w roku, w których zachowana została prawidłowa temperatura i wilgotność w magazynach Archiwum Państwowego w Poznaniu	Priorytet 4 Programu "Archiwa"	0	365	365	365	365	365	365	365	365	365	365	365	365	365	365	365	365	365	365	sprawozdania AP w Poznaniu

ID wskaźnika	Rodzaj wskaźnika	Nazwa wskaźnika	Zakres danych przypisanych do wskaźnika	Wartość bazowa (2023)	Wartość docelowa (2052)	2036	2037	2038	2039	2040	2041	2042	2043	2044	2045	2046	2047	2048	2049	2050	2051	2052	Źródło danych
CG_R_4	rezultat bezpośredni	Liczba dni roboczych w roku, w których dostępne były pracownie konserwacji mokrej w Archiwum Państwowym w Poznaniu	Priorytet 4 Programu "Archiwa"	0	0	0	0	0	0	0	0	0	0	0	0	0	0	0	0	0	0	0	sprawozdania AP w Poznaniu
CG_R_5	rezultat bezpośredni	Liczba dni roboczych w roku, w których dostępne były pracownie konserwacji suchej w Archiwum Państwowym w Poznaniu	Priorytet 4 Programu "Archiwa"	0	0	0	0	0	0	0	0	0	0	0	0	0	0	0	0	0	0	0	sprawozdania AP w Poznaniu
CG_R_6	rezultat bezpośredni	Liczba dni roboczych w roku, w których dostępne były pracownie digitalizacji/reprografii w Archiwum Państwowym w Poznaniu	Priorytet 4 Programu "Archiwa"	0	0	0	0	0	0	0	0	0	0	0	0	0	0	0	0	0	0	0	sprawozdania AP w Poznaniu
CG_R_7	rezultat bezpośredni	Liczba dni roboczych w roku, w których dostępna była czytelnia w Archiwum Państwowym w Poznaniu	Priorytet 4 Programu "Archiwa"	0	365	365	365	365	365	365	365	365	365	365	365	365	365	365	365	365	365	365	sprawozdania AP w Poznaniu



ID wskaźnika	Rodzaj wskaźnika	Nazwa wskaźnika	Zakres danych przypisanych do wskaźnika	Wartość bazowa (2023)	Wartość docelowa (2052)	2036	2037	2038	2039	2040	2041	2042	2043	2044	2045	2046	2047	2048	2049	2050	2051	2052	Źródło danych
<b>Cel szczegółowy 5</b>																							
CG_P_1	produkt	Liczba inwestycji Archiwum Państwowego w Szczecinie objętych wsparciem Programu „Archiwa”	Priorytet 5 Programu „Archiwa”	0	1	n.d.	n.d.	n.d.	n.d.	n.d.	n.d.	n.d.	n.d.	n.d.	n.d.	n.d.	n.d.	n.d.	n.d.	n.d.	n.d.	n.d.	sprawozdania AP w Szczecinie
CG_P_2	produkt	Liczba inwestycji Archiwum Państwowego w Szczecinie, które w wyniku Programu „Archiwa” dostosowano do potrzeb osób ze szczególnymi potrzebami	Priorytet 5 Programu „Archiwa”	0	1	n.d.	n.d.	n.d.	n.d.	n.d.	n.d.	n.d.	n.d.	n.d.	n.d.	n.d.	n.d.	n.d.	n.d.	n.d.	n.d.	n.d.	sprawozdania AP w Szczecinie
CG_P_3	produkt	Liczba energooszczędnych inwestycji Archiwum Państwowego w Szczecinie (o wartości zapotrzebowania na nieodnawialną energię pierwotną EP=45 kWh/m2/rok)	Priorytet 5 Programu „Archiwa”	0	1	n.d.	n.d.	n.d.	n.d.	n.d.	n.d.	n.d.	n.d.	n.d.	n.d.	n.d.	n.d.	n.d.	n.d.	n.d.	n.d.	n.d.	sprawozdania AP w Szczecinie
CG_P_4	produkt	Powierzchnia użytkowa inwestycji Archiwum Państwowego w Szczecinie objęta wsparciem Programu „Archiwa” [m <sup>2</sup> ]	Priorytet 5 Programu „Archiwa”	0	9430,17	n.d.	n.d.	n.d.	n.d.	n.d.	n.d.	n.d.	n.d.	n.d.	n.d.	n.d.	n.d.	n.d.	n.d.	n.d.	n.d.	n.d.	sprawozdania AP w Szczecinie

ID wskaźnika	Rodzaj wskaźnika	Nazwa wskaźnika	Zakres danych przypisanych do wskaźnika	Wartość bazowa (2023)	Wartość docelowa (2052)	2036	2037	2038	2039	2040	2041	2042	2043	2044	2045	2046	2047	2048	2049	2050	2051	2052	Źródło danych
CG_R_1	rezultat bezpośredni	Minimalny metraż pól w Archiwum Państwowym w Szczecinie [m.b.]	Priorytet 5 Programu "Archiwa"	0	37534,4	25000	26000	26000	27000	27000	28000	28000	29000	30000	31000	32000	33000	34000	35000	36000	37534,4	37534,4	sprawozdania AP w Szczecinie
CG_R_2	rezultat bezpośredni	Metraż przejętych materiałów archiwalnych przez Archiwum Państwowe w Szczecinie [m.b.]	Priorytet 5 Programu "Archiwa"	0	27500	20000	20500	21000	21500	22000	22500	23000	23500	24000	24500	25000	25500	26000	26500	27000	27500	27500	sprawozdania AP w Szczecinie
CG_R_3	rezultat bezpośredni	Liczba dni w roku, w których zachowana została prawidłowa temperatura i wilgotność w magazynach Archiwum Państwowego w Szczecinie	Priorytet 5 Programu "Archiwa"	0	365	365	365	365	365	365	365	365	365	365	365	365	365	365	365	365	365	365	sprawozdania AP w Szczecinie
CG_R_4	rezultat bezpośredni	Liczba dni roboczych w roku, w których dostępna była pracownia konserwacji mokrej w Archiwum Państwowym w Szczecinie	Priorytet 5 Programu "Archiwa"	0	365	365	365	365	365	365	365	365	365	365	365	365	365	365	365	365	365	365	sprawozdania AP w Szczecinie
CG_R_5	rezultat bezpośredni	Liczba dni roboczych w roku, w których dostępna była pracownia konserwacji suchej w Archiwum Państwowym w Szczecinie	Priorytet 5 Programu "Archiwa"	0	365	365	365	365	365	365	365	365	365	365	365	365	365	365	365	365	365	365	sprawozdania AP w Szczecinie

ID wskaźnika	Rodzaj wskaźnika	Nazwa wskaźnika	Zakres danych przypisanych do wskaźnika	Wartość bazowa (2023)	Wartość docelowa (2052)	2036	2037	2038	2039	2040	2041	2042	2043	2044	2045	2046	2047	2048	2049	2050	2051	2052	Źródło danych
CG_R_6	rezultat bezpośredni	Liczba dni roboczych w roku, w których dostępna była pracownia digitalizacji w Archiwum Państwowym w Szczecinie	Priorytet 5 Programu "Archiwa"	0	365	365	365	365	365	365	365	365	365	365	365	365	365	365	365	365	365	365	sprawozdania AP w Szczecinie
CG_R_7	rezultat bezpośredni	Liczba dni roboczych w roku, w których dostępna była czytelnia w Archiwum Państwowym w Szczecinie	Priorytet 5 Programu "Archiwa"	0	365	365	365	365	365	365	365	365	365	365	365	365	365	365	365	365	365	365	sprawozdania AP w Szczecinie

### 13. Pomoc publiczna a Program „Archiwa”

Kwestie dotyczące występowania pomocy publicznej w Programie „Archiwa” rozważano z uwzględnieniem prawodawstwa Unii Europejskiej w tym zakresie.

W odniesieniu do prawodawstwa UE w szczególności uwzględniono:

- 1) *zawiadomienie Komisji w sprawie pojęcia pomocy państwa w rozumieniu art. 107 ust. 1 Traktatu o funkcjonowaniu Unii Europejskiej* (Dz.Urz.UE.C.2016.262.1)<sup>123)</sup>, zwane dalej „Zawiadomieniem Komisji”;
- 2) *rozporządzenie Komisji (UE) nr 651/2014 z dnia 17 czerwca 2014 r. uznającego niektóre rodzaje pomocy za zgodne z rynkiem wewnętrznym w zastosowaniu art. 107 i 108 Traktatu* (Dz.Urz.UE.L.2014.187.1, z późn. zm.<sup>124)</sup>).

Kierując się bezpośrednim wskazaniem zawartym w Zawiadomieniu Komisji, w którym w rozdziale 2 (Pojęcie przedsiębiorstwa i działalności gospodarczej), w pkt 36 wprost wskazano, iż: „Ponadto wiele wydarzeń kulturalnych lub działań służących zachowaniu dziedzictwa kulturowego jest obiektywnie niezastępowalnych (np. utrzymywanie archiwów publicznych z unikalnymi dokumentami), a zatem wyklucza istnienie rzeczywistego rynku. Zdaniem Komisji takie działania również należy uznać za pozbawione charakteru gospodarczego”<sup>125)</sup>, przyjęto iż w przypadku Programu „Archiwa” pomoc publiczna nie występuje w odniesieniu do podstawowej, określonej w ustawie o archiwach, działalności Archiwów Państwowych, objętych wsparciem w ramach Programu „Archiwa”, w których dostęp do materiałów archiwalnych jest bezpłatny dla wszystkich zainteresowanych.

W procesie formułowania wniosków w zakresie ewentualnego występowania pomocy publicznej w odniesieniu do zaplanowanego procesu inwestycyjnego w Programie „Archiwa” uwzględniono dwie analizy prezentowane na stronach Urzędu Ochrony Konkurencji i Konsumentów, tj. „Partnerstwo publiczno-prywatne a pomoc publiczna”<sup>126)</sup> oraz „Usługi użyteczności publicznej a pomoc publiczna”<sup>127)</sup>.

Na tej podstawie uznano, iż po uchwaleniu Programu „Archiwa” niezwłocznie zostanie zlecona ekspertyza, której przedmiotem będzie ocena spełnienia przesłanek występowania

<sup>123)</sup> Zawiadomienie Komisji w sprawie pojęcia pomocy państwa w rozumieniu art. 107 ust. 1 Traktatu o funkcjonowaniu Unii Europejskiej (Dz.Urz.UE.C.2016.262.1).  
Por. <https://eur-lex.europa.eu/legal-content/EN/TXT/?uri=celex%3A52016XC0719%2805%29> (dostęp z dnia 21.07.2022 r.).

<sup>124)</sup> Zmiany wymienionego rozporządzenia zostały ogłoszone w Dz. Urz. UE L 329 z 15.12.2015, str. 28, Dz. Urz. UE L 149 z 07.06.2016, str. 10, Dz. Urz. UE L 156 z 20.06.2017, str. 1, Dz. Urz. UE L 236 z 14.09.2017, str. 28, Dz. Urz. UE L 26 z 31.01.2018, str. 53 oraz Dz. Urz. UE L 215 z 07.07.2020, str. 3.  
Rozporządzenie Komisji (UE) nr 651/2014 z dnia 17 czerwca 2014 r. uznające niektóre rodzaje pomocy za zgodne z rynkiem wewnętrznym w zastosowaniu art. 107 i 108 Traktatu (OJ L 187, 26.6.2014, p. 1–78 z późn. zm.), por. <https://eur-lex.europa.eu/legal-content/PL/TXT/?uri=CELEX%3A32014R0651> (dostęp z dnia 16.04.2020 r.) oraz tekst jednolity dostępny pod adresem: <https://eur-lex.europa.eu/legal-content/EN/TXT/?uri=CELEX:02014R0651-20170710> (dostęp z dnia 16.04.2020 r.).

<sup>125)</sup> Zawiadomienie Komisji w sprawie pojęcia pomocy państwa w rozumieniu art. 107 ust. 1 Traktatu o funkcjonowaniu Unii Europejskiej (Dz.Urz.UE.C.2016.262.1), s. 9.

<sup>126)</sup> Partnerstwo publiczno-prywatne a pomoc publiczna”, analiza przygotowana przez Grupę Doradczą Sienna oraz WygInternational IMC Polska, na zlecenie UOKiK, w ramach zadania „Szkolenia, ekspertyzy i publikacje w zakresie pomocy publicznej dla UOKiK w ramach programu Transition Facility PL2004/016-829.01.10 Rezerwa Elastyczna”, por. [https://uokik.gov.pl/raporty\\_i\\_analizy2.php](https://uokik.gov.pl/raporty_i_analizy2.php) (dostęp z dnia 21.07.2022 r.).

<sup>127)</sup> „Usługi użyteczności publicznej a pomoc publiczna”, por. [https://uokik.gov.pl/raporty\\_i\\_analizy2.php](https://uokik.gov.pl/raporty_i_analizy2.php) (dostęp z dnia 21.07.2022 r.).

pomocy publicznej w zakresie wynagrodzenia Partnera Prywatnego, którym będzie cyklicznie wypłacana opłata za dostępność przez poszczególne archiwa, która zostanie uruchomiona dopiero po oddaniu obiektów do użytkowania. Na tę opłatę złożą się opłaty za: a) usługę budowlaną, b) usługę utrzymania, c) usługę finansową w odniesieniu do inwestycji zrealizowanych przez Partnera Prywatnego w związku z Programem „Archiwa” oraz analiza korzyści wynikających z udzielenia wsparcia w ramach Programu „Archiwa”.

W przypadku stwierdzenia wystąpienia pomocy publicznej Program „Archiwa” zostanie zgłoszony do Komisji Europejskiej, jako pomoc operacyjna ad hoc, zgodna z rozporządzeniem Komisji (UE) nr 651/2014 z dnia 17 czerwca 2014 r. uznającym niektóre rodzaje pomocy za zgodne z rynkiem wewnętrznym w zastosowaniu art. 107 i 108 Traktatu (Dz. Urz. UE L 187 z 26.06.2014, str. 1, z późn. zm.)<sup>128)</sup>. Dopuszcza się zastosowanie innej podstawy zgłoszenia pomocy publicznej do Komisji Europejskiej, jeżeli takie zalecenie będzie wynikać z ekspertyzy, co nie wymaga nowelizacji Programu „Archiwa”.

Omawiając zagadnienie pomocy publicznej w zakresie realizacji inwestycji Programu „Archiwa” należy zwrócić uwagę na następujące kwestie:

- 1) celem dochowania zasad równości i konkurencyjności podczas wyboru wykonawcy w Programie „Archiwa” przewidziano wybór Partnera Prywatnego, w trybie dialogu konkurencyjnego we wspólnym postępowaniu, zgodnie z przepisami ustawy PZP, z uwzględnieniem przesłanki do zastosowania trybu dialogu konkurencyjnego zgodnie z art. 170 w związku z art. 153 ustawy PZP; tym samym Operator Priorytetu dołoży wszelkich starań, aby wsparcie kierowane dla przedsięwzięcia nie stanowiło uprzywilejowania podmiotu prywatnego, który je będzie współrealizował;
- 2) Program „Archiwa” opiera się na formule BOOT – Build, Own, Operate, Transfer / Buduj jako własność – Zarządzaj – Przekaz. Należy zaznaczyć, iż inwestycje zostaną zrealizowane na nieruchomościach Skarbu Państwa pozostających w trwałym zarządzie Archiwów Państwowych, objętych Programem „Archiwa”, które na czas realizacji Programu „Archiwa” zostaną udostępnione Partnerowi Prywatnemu na podstawie umów o PPP<sup>129)</sup>. W 2052 r. wraz z końcem umów o PPP obiekty objęte inwestycją w ramach Programu „Archiwa” zostaną przekazane do zarządzania stronie publicznej;
- 3) w przypadku Programu „Archiwa” w pięciu lokalizacjach, tj. w: Koszalinie, Łodzi, Piotrkowie Trybunalskim, Poznaniu, Szczecinie udostępnione Partnerowi Prywatnemu na czas realizacji Programu „Archiwa” w ramach partnerstwa publiczno-prywatnego<sup>130)</sup>.

Z uwagi na charakter i funkcje infrastruktury projektu (budynek archiwów państwowych, które nie będą generować, co do zasady, przychodów dla Partnera Prywatnego), zakładany model realizacji (PPP z wynagrodzeniem dla Partnera Prywatnego w formie opłaty

<sup>128)</sup> Zmiany wymienionego rozporządzenia zostały ogłoszone w Dz. Urz. UE L 329 z 15.12.2015, str. 28, Dz. Urz. UE L 149 z 07.06.2016, str. 10, Dz. Urz. UE L 156 z 20.06.2017, str. 1, Dz. Urz. UE L 236 z 14.09.2017, str. 28, Dz. Urz. UE L 26 z 31.01.2018, str. 53 oraz Dz. Urz. UE L 215 z 07.07.2020, str. 3.

<sup>129)</sup> Zgodnie z opisem stanu prawnego nieruchomości objętych Programem „Archiwa”, lokalizacje budynków zostaną wybudowane na nieruchomościach, które są albo w użytkowaniu danego Archiwum Państwowego, albo w trwałym zarządzie. Mając powyższe na uwadze, lokalizacje budynków pozostaną własnością Skarbu Państwa. Nie będzie możliwe ani zasadne przeniesienie prawa własności lokalizacji budynków na Partnera Prywatnego. Konsekwentnie, wniesienie powyższych nieruchomości przez Podmiot Publiczny jako wkładu własnego w postaci składnika majątkowego w rozumieniu art. 9 ust. 1 Ustawy o PPP nie może obejmować formy sprzedaży, ani też innych form prawnych, których skutkiem byłoby przejście własności tej nieruchomości na Podmiot Prywatny.

<sup>130)</sup> <https://isap.sejm.gov.pl/isap.nsf/DocDetails.xsp?id=wdu19971150741> (dostęp z dnia 4.08.2022 r.).

za dostępność) oraz podział ryzyka (ryzyko popytu po stronie Podmiotu Publicznego), sposób wyboru Partnera Prywatnego (otwarty tryb konkurencyjny PZP ukierunkowany na wybór najbardziej ekonomicznej oferty), a także źródła finansowania (budżet państwa, bez możliwości dofinansowania unijnego), wydaje się, że pomoc publiczna nie wystąpi w Programie „Archiwa”.

Partner Prywatny, zgodnie z przedstawionymi powyżej założeniami, nie będzie odnosił nadmiernych korzyści. Nie zakłada się również preferencyjnego traktowania Partnera Prywatnego. Jednocześnie należy zaznaczyć, iż w toku negocjacji umów o PPP mogą zostać przyjęte dodatkowe rozwiązania, mające wpływ w omawianym zakresie.

## Załącznik nr 1

## Etapy realizacji Programu „Archiwa”

	DZIAŁANIE	Podmiot publiczny	Czynności wspólne	Podmiot prywatny
<b>ETAP PRZYGOTOWAWCZY</b>	Umowy o PPP	Przygotowanie projektu umów o PPP  Analiza uwag Partnerów Prywatnych  Uzyskanie niezbędnych zgód  Przygotowanie ostatecznej treści umów o PPP	Uczestnictwo w negocjacjach  Podpisanie umów o PPP  Wykonanie postanowień umów o PPP	Analiza projektu umowy o PPP  Zgłoszenie uwag do umów o PPP  Uzyskanie niezbędnych zgód
	Wewnętrzne dokumenty wspierające zarządzanie umowami o PPP	Przygotowanie standardów utrzymania infrastruktury oraz procedur w zakresie kontaktów z partnerem prywatnym	Porozumienie co do zmiany umów o PPP  Procedury związane ze zmianami przedsięwzięcia  Współpraca w zakresie wdrożenia zmian	Opracowanie wewnętrznego systemu zarządzania jakością
	Zamknięcie finansowe	Działanie wspierające wynikające z umów o PPP	Ustalenie ostatecznej treści umów bezpośrednich  Podpisanie umów bezpośrednich	Zapewnienie przeprowadzenia audytu i przygotowania raportu na rzecz instytucji finansujących  Wynegocjowanie warunków dokumentacji finansowej

<b>ETAP INWESTYCYJNY</b>	<b>DZIAŁANIE</b>	Czynności Podmiotu publicznego – Naczelnny Dyrektor	Czynności wspólne	Czynności partnera prywatnego
	Zarządzanie zmianami – zmiana zakresu prac, siła wyższa, roszczenia, polecenia zmiany	Analiza zdarzenia i jego skutków Analiza zasadności zmian	Porozumienia co do zmiany Umów o PPP Procedury związane ze zmianami przedsięwzięcia Współpraca w zakresie wdrożenia zmian	Analiza zdarzenia i jego skutków Zgłoszenie wniosku co do zmiany Wykazanie skutków zmian
	Postęp prac w ramach projektowania i budowy	Monitorowanie postępów w projektowaniu i budowie oraz ich zgodności z PFU	Konferencje uzgadniające	Wykonanie prac projektowych oraz robót
	Odbiory i akceptacja prac projektowych i robót budowlanych	Przystąpienie do odbioru Zgłoszenie uwag	Uczestnictwo w odbiorach Podpisanie protokołu odbioru	Zgłoszenie do odbioru Ustosunkowanie się do uwag Wykonanie uzgodnień w trakcie odbioru
	Komunikacja i relacje	Zarządzanie relacjami z Partnerem Prywatnym Zarządzanie relacjami z interesariuszami projektu	Zarządzanie relacjami z interesariuszami projektu Wspólne komunikaty	Zarządzanie relacjami z podmiotem publicznym
	Zespoły projektowe	Ustalanie składu osobowego zespołu projektowego PPP na etap operacyjny	Ustalanie składu wspólnego komitetu sterującego	Ustalenie składu osobowego zespołu partnera



				prywatnego na etap operacyjny
	Przygotowanie merytoryczne	Warsztaty w zakresie narzędzi i procedur	Spotkanie otwierające Spotkania statusowe	Warsztaty w zakresie procedur i narzędzi
	Sytuacja finansowa projektu PPP	Monitorowanie sytuacji finansowej podmiotu prywatnego	Wykonanie umów bezpośrednich	Raportowanie instytucjom finansującym Raportowanie podmiotowi publicznemu

<b>ETAP UTRZYMANIA</b>	<b>DZIAŁANIE</b>	Podmiot publiczny	Czynności wspólne	Podmiot prywatny
	Dostępność	Kontrola i monitorowanie jakości usług – dostępności archiwów państwowych dla obywatela Prawo interwencji	Spotkania koordynujące Wspólne kontrole	Wykonanie usług zgodnie z umowami o PPP
	Zabezpieczenie bezpieczeństwa zbiorów archiwalnych	Kontrola jakości parametrów w magazynach archiwalnych Prawo interwencji	Spotkania koordynujące Wspólne kontrole	Wykonanie robót i usług zgodnie z umowami o PPP
	Zarządzanie zmianami – zmiana zakresu prac, siła wyższa, roszczenia, polecenia zmiany	Analiza zdarzenia i jego skutków Prawo interwencji Polecenie zmiany dopuszczalności i zasadności zmian	Porozumienia co do zmiany umów o PPP Procedury związane ze zmianami przedsięwzięcia Współpraca w zakresie wdrożenia zmian	Analiza zdarzenia i jego skutków Zgłoszenie wniosku co do zmiany Wykazanie skutków zmian

	Rozliczenia	Rozliczenie płatności na rzecz Partnera Prywatnego Naliczenie kar i pomniejszeń	Ustalenie rozbieżności Ustalenie treści i zawarcie porozumienia w sprawie rozliczeń	Raportowanie Wyjaśnienia Wystawienie faktur VAT Naliczenie kar
	Sytuacja finansowa projektu	Monitorowanie sytuacji finansowej partnera prywatnego	Wykonanie umów bezpośrednich	Raportowanie instytucjom finansującym Raportowanie podmiotowi publicznemu
	Komunikacja i relacje	Zarządzanie relacjami w partnerem prywatnym	Wykonanie umów bezpośrednich	Raportowanie instytucjom finansującym
	Postęp technologiczny	Zarządzanie zmianami związanymi z postępowaniem technologicznym związanych m.in. z zastosowaniem nowocześniejszych systemów zabezpieczenia ppoż. lub utrzymania parametrów technicznych w magazynach	Ustalenie treści i zawarcie porozumienia co do zmiany umów o PPP	Zarządzanie zmianami związanymi np. z postępowaniem technologicznym lub zmianami popytu na usługi
	Spory	Zarządzanie sporami – unikanie, mediacja, postępowania sądowe	Porozumienia/ugody Uznawanie rozstrzygnięć ekspertów	Zarządzanie sporami – unikanie, mediacja postępowania sądowe/arbitraż w ostateczności